SEGUNDO AÑO — Núm. 361. PORTE PAGADO Dirección, Redacción y Administración: AVENIDA DE MAYO 769 Buenos Aires, Sábado 10 de Febrero de 1917

Todas las cartas destinadas a la Redacción deben ser dirigidas al Director.

Como el diario no puede responsabilizarse por los manuscritos que se le envíen, ruega a los autores guarden copia de ellos.

Dirección Telegráfica: EPOCA; Buenos Aires

Teléfono: Unión Telefónica 5194-85-96-97-98, Avenida

La Epoca

PRECIOS DE SUSCRIPCION

CAPITAL

Un mes 2.— $ m|n. Tres meses 6 $ m|n. Seis meses 12 $ m|n. Un año 22 $ m|n.

PROVINCIAS

Un mes 2.50 Tres meses 7.50 Seis meses 15 Un año 28

EXTERIOR

Un mes 2 $ oro Tres meses 6 $ oro Seis meses 12 $ oro Un año 24 $ oro

Número del día 0.08. — Número atrasado (dentro de los 30 días) 0,20—De fechas anteriores 0.50.

LA EPOCA se envía directamente por correo a toda persona que lo pida acompañando el importe correspondiente. Los pedidos de suscripciones para el interior de la República se atenderán por cualquier número de días a razón de 0.08 por ejemplar.

VEASE EN LA PAGINA FINAL LA INFORMACION DE ULTIMA HORA

10 DE FEBRERO DE 1917

EL SENADO Y LA ENSEÑANZA

La cámara de senadores ha emprendido el examen del presupuesto de gastos y recursos para 1917, sobre el despacho expedido por su comisión respectiva. Por lo que puede inferirse del dictamen de esta última, también existe en el senado el deseo de hacer economías. Ese anhelo resulta también más plausible cuanto que nunca se distinguió la cámara alta por su espíritu de orden en cuanto al manejo de las rentas públicas se refiere. No está demás recordar, en efecto, que todas las tentativas de reducción de gastos hecha en diputados, han sido invariablemente frustradas por la actitud del senado, siempre lleno de larguezas en materia de presupuesto.

Por esta vez, empero, el senado abandona su criterio ordinariamente rumboso para apretar los cordones de la bolsa. Pero he aquí que le ha ocurrido, precisamente, lo que a esos económicos noveles, quienes, ganosos de enmendar su prodigalidad pasada, mediante un severo sistema de ahorro, comienzan por suprimir lo indispensable para guardar su importe en la doméstica alcancía. Los senadores han creído prudente empezar su plan de economías a expensas de la instrucción pública; vemos, en efecto, que el anexo correspondiente al ministerio respectivo ha sido atacado despiadadamente por la podadera de la cámara alta. Todas las creaciones nuevas en materia de enseñanza secundaria y especial han sido suprimidas en el despacho de la comisión de presupuesto; pero ésta no se ha limitado a ello, sino que conducida por su ardoroso deseo de escatimar fondos, también arremetió contra la instrucción primaria, [illegible] en un solo golpe dos [illegible] cinco millones afectada especialmente a la difusión de la enseñanza elemental en la república.

Como se ve, el senado tiene un criterio singularmente expeditivo en el orden financiero. Ha cortado, no por lo más delgado, que el proverbio entiende más frágil, sino, puramente, por lo más abultado sin advertir la cantidad ni la calidad de los intereses vulnerados. Con ello, no contribuye, ciertamente, a mejorar un presupuesto tan deficiente y desarticulado como es el que le remitiera la cámara de diputados. Lejos de ello, ha tenido la curiosa virtud de empeorarlo.

Se recordará, efectivamente, que si algo bueno podía estimarse en la sanción de diputados, era, realmente, la preocupación que revelaba por los problemas de la enseñanza. Pudo reprocharse, en verdad, cierta irreflexión a esas sanciones y hay motivo para ver que, bien examinadas, muchas de las partidas incorporadas al presupuesto, pudieron ser aligeradas sin detrimento de la sanción común. Con todo, el presupuesto votado, demostraba, con sus direcciones generales, una consideración especial por la instrucción pública que era atendida con la preferencia que la premura de las finanzas podía lícitamente autorizar. La enseñanza primaria, especialmente, se vió particularmente favorecida por la cámara, la cual no pudo desoir el alegato formidable que importa la existencia de 600.000 niños analfabetos en el país y la certidumbre de que esa cifra siguiera en creciente progresión. En atención a esa revelación de la estadística, y a fin de poner al país en condiciones de defensa contra la ignorancia, los diputados votaron una partida especial de cinco millones de pesos, que el Consejo Nacional de Educación debía aplicar directamente al fomento de la instrucción primaria. Pero también ese rubro, que debió ser respetado por razones patrióticas y sociales harto evidentes, ha sido cercenado por el despacho del senado, cuyo prurito de economías no parece saber hacer ciertos distingos fundamentales.

Resulta de todo ello que la enseñanza, más o menos bien librada en la cámara joven corre serio peligro de sucumbir en el senado. Le ha tocado la suerte infausta — para usar de la vieja expresión — de salir de Scila y estrellarse contra Caribdis. Resta, empero, una esperanza: la de que el despacho de la comisión refleje exclusivamente la manera de pensar del grupo de senadores que la forman, de modo que ese despacho podría ser corregido en el recinto, gracias al buen sentido y la previsión de una mayoría en cuya cordura es menester confiar a trueque de perder toda ilusión. De todos modos, el criterio del senado en lo que respecta a instrucción pública es significativo. Acusa, cuando menos, una estrecha concordancia con la política tradicional del alto cuerpo.

POR LA PAZ

Se propone el socialismo contribuir a la pacificación del mundo mediante una manifestación callejera que se efectuará esta noche, salvo error u omisión. Han sido invitados al acto "todos los ciudadanos que sientan la gravedad de la hora que atraviesa el mundo"—así rezan los "affiches"—lo que indica en los organizadores de la manifestación una tendencia seleccionadora muy plausible. A aquellos ciudadanos que no sientan la gravedad de la hora ya mencionada, se les deja miserablemente abandonados a la insensibilidad y dureza de su corazón. Y ello está bien, aun cuando sea solamente por la razón ya expuesta en el popularizado dicho: "lo que está bien, etc.".

Ignoramos las relaciones misteriosas que puedan existir entre la paz universal y la marcha pedestre por las calles de la capital, para que el socialismo crea que ésta puede influir sobre aquella. Parece llegado el caso de preguntar, en efecto, qué tiene que ver el coro con las témporas. Pero nuestra ignorancia es respetuosa y está perfectamente dispuesta a reconocer sendas propiedades pacificadoras en cada uno de los ciudadanos que, posesionados de la gravedad de la hora, se sientan inclinados a hacer un esfuerzo físico en favor del restablecimiento de la paz. De otro modo, nuestro reprochable excepticismo nos conduciría a firmar que los manifestantes de esta noche perderán tristemente su tiempo en la municipal cruzada que proyectan. Más aquí ha llegado el caso de creer en la eficacia de los imponderables y en la energía vigorosa de las ideas fuerza. Creen los socialistas que caminando y gritando en América se obtendrá la paz en Europa y no hay motivo ninguno para disipar esa ilusión. Mucho pueden los pies y los pulmones cuando se los usa con acierto, y de ello pueden dar prueba los mismos socialistas que, caminando mucho y hablando más, obtuvieron algunas bancas en la cámara...

Se objetará que el arte elemental de caminar a pie y la ciencia nada compleja de hablar en voz alta, si bien [illegible] poseen esas virtudes absolutas propias de ciertos específicos yanquis, ordinariamente recomendados por certificados mejicanos. No constituyen una panacea. Así es, en verdad. — pero existe una clase de verdades evidentes al buen sentido que son ordinariamente incomprensibles para el criterio socialista, cuya afición a generalizar llega hasta la tesis extrema del doctor Pourgon, distinguido cofrade del señor Dickmann, si nuestro viejo Molière no nos engaña.

Habrá, pues, "meeting" esta noche y la paz será invocada a grandes voces. Después de todo, ello no ofende a nadie y como distracción resulta más fatigosa, pero menos cara que muchas otras. Es, a lo sumo, un pasatiempo singular para una noche de verano y para gente fatigada por la diaria tarea. Más esta misma circunstancia hace el elogio del carácter de quienes, pese a su cansancio, no desoyen el llamado urgente de la humanidad azotada por la guerra. Y van hacia ella; a pie naturalmente.

Una comprobación

Anunciamos ayer que el vapor Mohino Fluminense ha sido adquirido por una empresa particular en la suma de 110.500 libras. Se recordará que los propietarios del citado barco pidieron al gobierno nacional 111.000 libras esterlinas, de modo que la diferencia entre el precio de venta actual y el anterior existe una indiferencia insignificante.

Pero entonces se reprochó acremente al ejecutivo la intención de pagar tan elevado precio por una embarcación que se declaraba casi náufraga. Uno de los argumentos más usados contra la proyectada compra fué ese del precio que se juzgó exagerado, en atención a las malas condiciones que se atribuían al barco en cuestión. Se dijo con frecuencia—esto lo tenemos bien presente—que ninguna empresa privada pagaría suma tan cuantiosa por una embarcación que no lo valía; agregándose que sólo el estado podía realizar negocio tan inconveniente.

La compra del Moinho, por una empresa particular en un precio igual al que quiso pagar el gobierno, demuestra la solidez de aquellas impugnaciones. Ahora podrá verse quienes buscaban una operación ventajosa para el país y quienes la hicieron fracasar...

En la cancillería

La campaña submarina

En la cancillería se han recibido comunicaciones de los gobiernos de España, Bolivia y Brasil, acusando recibo de la copia de la nota que nuestro gobierno envió recientemente al imperio alemán, acerca de la intensificación de la campaña submarina.

El embajador de España

El embajador de España estuvo esta mañana en la cancillería, con objeto de gestionar diversos asuntos de interés para la embajada a su cargo.

Recibió al representante de la madre patria, el subsecretario de relaciones, por ausencia del ministro.

La importación de azúcar

LO QUE SE HA AUTORIZADO PARA INTRODUCIR

Las cantidades de azúcar refinada y sin refinar cuya introducción con derechos reducidos ha sido autorizada por el ejecutivo, especificando la fecha del decreto respectivo, son las siguientes: [illegible] 1916, 2.288.000 kilogramos de azúcar sin refinar.

Por decreto de 28 de diciembre de 1916, 8.370.378 kilogramos de azúcar refinada.

Por resolución de enero 4 de 1917, 4.081.005 kilogramos de azúcar refinada.

Por resolución de enero 26 de 1917, 19.990.250 kilogramos de azúcar refinada y 2.027.150 kilogramos de azúcar sin refinar.

Por resolución de febrero 5 de 1917, 1.920.000 kilogramos de azúcar refinada.

Por resolución de febrero 8 de 1917, 1.512.000 kilogramos de azúcar refinada.

Por resolución de febrero 8 de 1917, se acuerda plazo de 8 días a los señores Luis Parpaglioni y Cía., para que resuelvan si importan la cantidad de 2.500.000 kilogramos de azúcar refinada.

En total se ha autorizado la cantidad de 38.373.634 de kilogramos de azúcar refinada y 4.315.150 kilogramos de azúcar sin refinar.

En resúmen, las cantidades consideradas para el consumo por el decreto de 7 de diciembre de 1916, fueron: azúcar refinada 55.000.000 kilogramos; y sin refinar 20.000.000 kilogramos; total, 75.000.000 kilogramos.

Las autorizaciones acordadas fueron: azúcar refinada 38.373.634; sin refinar 4.315.150 kilogramos; total; kilogramos 42.688.784.

Los saldos a autorizar son los siguientes: azúcar refinada 16.626.366 kilogramos; sin refinar 15.684.850 kilogramos; o sea un total de 32.311.216 kilogramos.

Industria leñatera

Baja de precios

[illegible] rigua la causa inmediata, se ha producido esta mañana una baja importante de precios en las cotizaciones de leñas.

Como consecuencia inmediata, ha sido la suspensión de la firma de importantes contratos, que debían haberse realizado esta mañana y que han sido postergados para la semana próxima a menores precios.

Descanso dominical

Por resolución del ministerio del interior, del día de la fecha se ha autorizado a las casas de comercio o negocios que vendan o alquilen los artículos o efectos de carnaval, para permanecer abiertos los días domingo 18 y 25 del corriente, entendiéndose que esta franquicia no autoriza para comerciar o trabajar sino en lo que respecta a los referidos artículos de carnaval.

La Fragata Sarmiento

SU 17° VIAJE DE INSTRUCCION

ITINERARIO COMPLETO

Adelantamos a nuestros lectores el itinerario completo del 17.° viaje de instrucción que efectuará la fragata escuela "Presidente Sarmiento" con los aspirantes recientemente egresados de la escuela naval.

A causa de la guerra europea ha sido forzoso circunscribir el viaje a las costas de América, desistiéndose de realizar el pasaje por el canal de Panamá.

Comandará la "Sarmiento" el capitán de fragata José J. Cros, jefe de reconocida competencia, a quien el ministro de relaciones exteriores conferirá la importante misión de inspeccionar los consulados argentinos de los puertos donde toque la nave.

El resto de la plana mayor del buque está constituído así:

Segundo comandante, teniente de navío Domingo Castro; jefe estudios, teniente de navío Gerónimo Costa Palma; tenientes de fragata: Jorge Games, Adolfo Perna, Jorge Siches, Victor J. Meneclier; alférez de navío Gonzalo Bustamante; ingenieros maquinistas de primera: Angel Mina y Manuel Díaz; ingenieros maquinistas de tercera: Luis A. Igartúa y Federico Fontana; contador de primera Alberto A. Ansaldo; auxiliar contador Gustavo Rodríguez Falcón.

Damos a continuación el itinerario íntegro del viaje, confeccionado por el capitán de fragata Ugarriza, y que en total comprende 17.639 millas:

PUERTOS De salida	PUERTOS De llegada	Fecha de salida	Fecha de llegada
Buenos Aires (Argentina)	Puerto Militar	1 Marzo	8 Marzo
Puerto Militar (id.)	San Antonio	15 Marzo	19 Marzo
San Antonio (id.)	Madryn	21 Marzo	24 Marzo
Madryn (id.)	Comodoro Rivadavia	29 Marzo	2 Abril
Comodoro Rivadavia (id.)	Cabo Blanco	9 Abril	11 Abril
Cabo Blanco (id.)	Bahía Oso Marino	13 Abril	14 Abril
Bahía Oso Marino (id.)	Santa Cruz	16 Abril	18 Abril
Santa Cruz (id.)	Punta Loyola	23 Abril	25 Abril
Punta Loyola (id.)	Cook	30 Abril	3 Mayo
Cook (id.)	Ushuaia	6 Mayo	8 Mayo
Ushuaia (vía Picton) (id.)	Cabo de Hornos	15 Mayo	16 Mayo
Cabo de Hornos (Chile)	Lota	16 Mayo	26 Mayo
Lots (id.)	Talcahuano	30 Mayo	31 Mayo
Talcahuano (id.)	Callao	4 Junio	15 Junio
Callao (Perú)	Guayaquil	19 Junio	24 Junio
Guayaquil (Ecuador)	San José	28 Junio	7 Julio
San José (Guatemala)	La Unión	11 Julio	13 Julio
La Unión (Salvador)	Corinto	17 Julio	18 Julio
Corinto (Nicaragua)	Punta Arenas	22 Julio	24 Julio
Punta Arenas (Costa Rica)	Panamá o Balboa	28 Julio	1 Agosto
Panamá o Balboa (Panamá)	Puerto Cortés	6 Agosto	14 Agosto
Puerto Cortés (Honduras)	New Orleans	18 Agosto	25 Agosto
New Orleans (Estados Unidos)	Habana	31 Agosto	4 Septiembre
Habana (Cuba)	Cartagena	8 Septiembre	29 Septiembre
Cartagena (Colombia)	La Guaira	23 Septiembre	27 Septiembre
La Guaira (Venezuela)	Río Janeiro	1 Octubre	26 Octubre
Río Janeiro (Brasil)	Montevideo	1 Noviembre	8 Noviembre
Montevideo (Uruguay)	Buenos Aires	12 Noviembre	13 Noviembre

EL MERCADO DE CEREALES

La exportación durante la presente semana

Interesantes informaciones

Trigo. — Las condiciones en que estuvieron las plazas del exterior, y en particular la norteamericana — que por el momento es la que fija valores—no acusaron el estado de incertidumbre que lógicamente podía reinar con motivo de los acontecimientos internacionales que han agitado al mundo entero; sobre todo a raíz de la ruptura de relaciones entre los Estados Unidos y Alemania, que fué el corolario de la nota que este imperio dirigiera a las naciones neutrales.

El malestar que podía surgir con [illegible] rentes a un suceso que bien podía tener vastas proporciones y que afectaba a todas las naciones ajenas al conflicto europeo, ha quedado felizmente neutralizado, en buena parte, gracias a la firmeza de ánimo de los gobiernos interesados en orillar las dificultades, evitando conflictos, encauzando a la opinión por senderos que no fuesen los que correspondían a la templanza a que había y a que han menester los pueblos, para afrontar situaciones semejantes y vivir dentro de la tranquilidad necesaria a su propia estabilidad, sin renunciar por ello a los derechos de naciones independientes, así como tampoco a la intervención que las circunstancias exijan.

De ahí que la cuestión haya perdido todo el cariz de problema insoluble que se le atribuyó en el primer momento, quedando reducido hoy a la suspensión de las relaciones teuto-norteamericanas, mientras que hechos posteriores y de suma gravedad no exijan la adopción de medidas de fuerza.

Tal es nuestra manera de apreciar el conflicto; después de pulsar las variantes habidas en las diversas plazas comerciales y, en consecuencia, sacamos por conclusión la firme convicción de que no habrá llegado la crisis que muchos espíritus traviesos daban como inminente.

En los Estados Unidos la opinión pública se ha tranquilizado, viniendo ello a dar confianza e impulsando de nuevo las operaciones comerciales — especialmente en cereales — que han recobrado el aspecto de firmeza de las épocas normales, si bien existe alguna espectativa por conocer la finalidad del asunto en cuestión, a pesar de haberse recibido con general aplauso las disposiciones tomadas por su gobierno.

En lo referente a nuestra plaza, como dijimos, las transacciones se interrumpieron, como era dado suponer, hasta no ver nuevas orientaciones que permitieran reanudarlas sobre bases más sólidas.

Impresionables fácilmente por toda cuestión que pueda herir nuestros intereses, se justificaba, en parte, la alarma y hasta el pánico de que se apoderó el mercado; pero, felizmente, los espíritus se fueron tranquilizando a medida que los días transcurrían, y así llegamos a mediados de la semana actual, en que la situación cambia, con la "rentree" de las casas exportadoras a los negocios, recuperándose el terreno perdido y animándose el mercado, con el aliciente de un repunte de precios en el valor del trigo, demostrando los compradores buen interés en las compras, tanto para Europa como para el Brasil, reacción sintomática y que revela que entre nosotros el conflicto no era más que una tormenta en un vaso de agua, sin los contornos de borrasca que muchos le asignaban y sin comprender que la situación de nuestro país era diversa.

Considerando que en breves días todo ello pasaría a "cosa juzgada", es que en nuestro número del sábado pasado nos permitimos aconsejar prudencia y serenidad. Los hechos han venido a confirmar lo que entonces pensábamos.

Las exportaciones de trigo argentino no pueden detenerse, pues en el exterior hay necesidades imperiosas que llenar. Este es nuestro pensamiento y nuestra convicción.

En la semana se exportaron 53.806 toneladas, contra 40.741 en la anterior.

En lo que va del año han salido 254.062 toneladas, contra 82.898 por igual fecha de 1916.

Maíz. — La plaza norteamericana operó con tranquilidad, aunque con fluctuaciones; pero a fines de la semana se nota mejoría de precios y de ambiente.

Aquí, después del interregno habido por los sucesos conocidos el mercado recuperó su animación y los precios mejoraron a impulsos de una perspectiva más favorable en el mundo de los negocios.

Salieron 17.492 toneladas; semana precedente, 37.707.

Hasta la fecha [illegible]

Avena. — También para este producto los mercados extranjeros modificaron su situación, tornándose firmes.

En cuanto al nuestro, podemos decir que continuó mal hasta el día miércoles, en que se perfiló la reacción, con motivo del mayor impulso que las casas exportadoras imprimieron a los negocios, comprando con relativo interés y a precios más altos, viniendo éstos a colocarse así a la paridad en que se encontraban antes que se produjeran los acontecimientos que a tantos comentarios dieran lugar.

En la semana que fenece salieron 2873 toneladas; precedente 7419.

Hasta hoy 15.660 toneladas; año 1916, por esta misma fecha 53.430.

Cebada. — Para este renglón no tenemos que señalar ninguna variación en los mercados del exterior; los precios subsisten al mismo nivel de días pasados y el interés no decae.

Nuestra plaza, aunque poco activa, no sufrió mayormente en su tonalidad de firmeza; pues, si bien por instantes se descontó alguna baja, no tardó en reaccionar, para quedar hoy firme y con interés para el renglón.

En la semana no hubo exportación; anterior tampoco.

En lo transcurrido del año han salido 788 toneladas; por igual fecha del año anterior, 285.

Lino — Para este renglón las plazas extranjeras siguen encalmadas, a pesar de haberse reducido mucho los embarques generales, con motivo del retiro de los negocios de los compradores de la India, por las dificultades en lograr fletes, especialmente para los Estados Unidos.

Aquí está ocurriendo la misma cosa, atravesándose por una época de calma, que sólo tiene su justificativo en en el menor interés por parte de los compradores en general y en particular de los que operan para el continente americano, tropezando éstos con la falta de bodegas. De ahí que los negocios no se animen y que tampoco haya precios. En consecuencia, diremos que para el lino no hay mercado. Tan es así, que las cotizaciones han desaparecido y se sigue con la palabra "nominal".

Durante la semana que fenece se embarcaron 3.494 toneladas; anterior 947.

Desde el 1.o de enero hasta el presente sólo se han exportado 18.532 toneladas, contra 107.939 por igual período del año 1916.

Harina. — Los negocios no se han animado. Empero, aumentó la salida para el extranjero, pues se embarcaron 507 toneladas, contra 48 en la semana precedente.

En la semana tampoco hubo embarques por los puertos de Calcuta y Kurrachee, lo que revela una paralización de negocios de todo orden.

Las sementeras de lino en las Provincias Unidas y Centrales han sido beneficiadas por las lluvias caídas en estos últimos días.

Reconsideración de un decreto

El poder ejecutivo, tomando en cuenta un pedido de reconsideración interpuesto por el señor Manuel E. Fierro, que fué exonerado de su cargo de subcomisario de policía en la gobernación del Chaco, el 9 de marzo de 1915, ha resuelto por decreto de hoy dejar sin efecto la parte del decreto que exoneró a aquél empleado en lo que lo afecta para desempeñar puestos públicos en la administración nacional.

Secretarías de la intendencia

Asunción de cargos

A las diez y media de la mañana de hoy fueron puestos en posesión de sus cargos, en las secretarías de hacienda y obras públicas, el doctor Hipólito Leys y el ingeniero Juan N. Quartino, respectivamente.

La ceremonia se llevó a cabo en los correspondientes locales de las secretarías en la forma acostumbrada para esos actos.

Además del doctor Llambías, y de su secretario, señor Nicolás Rivero, encontrábanse presentes los comisionados municipales, altos empleados de la casa, director de la Asistencia Pública y multitud de amigos personales de los interesados.

Al asumir su cargo el ingeniero Juan N. Quartino pronunció breves palabras, expresando sus deseos de cooperar lo más eficientemente posible en el programa de acción de las actuales autoridades municipales y al engrandecimiento y salvaguarda de los intereses colocados bajo su dirección. Sus palabras fueron muy aplaudidas.

En iguales circunstancias el doctor Hipólito Leys se expresó en la forma que sigue:

"Al aceptar la colaboración en la obra sana y patriótica del señor intendente, espero, para ello contar con la cooperación de todos, como compañeros, sin otra emulación y sin más rivalidad que las muy nobles que nacen del deber mismo, es decir, del cumplimiento fiel y estricto de la misión que nos está impuesta".

Tanto el doctor Leys como el ingeniero Quartino han recibido muchas felicitaciones por las honrosas designaciones de que han sido objeto.

El intendente municipal doctor Llambías, el director de la Asistencia Pública y altos empleados municipales, rodeando a los nuevos secretarios ingeniero Quartino y doctor Leys, después de tomar posesión del cargo.

Elecciones de Córdoba

Terminación del escrutinio

CORDOBA, febrero 10. — Los escrutinios verificados por la junta electoral, dan los siguientes resultados:

Departamento Tercero Abajo: doctor Martínez, 1277 sufragios; doctor Torres Altamira, 988; doctor Rothe, 81, Paolucci, 51.

Tercero Arriba: Martínez, 1037; Rothe, 284; Torres Altamira, 241; Paolucci, 25.

Tulumba: Martínez, 429; Rothe, 334; Torres, 172.

CORDOBA, febrero 10. — Con el departamento de Unión dió por terminada su tarea la junta, con los cómputos siguientes:

Doctor Martínez, 1640; Torres Altamira, 1026; Rothe, 510; Paolucci, 57.

Las cifras totales en toda la provincia adjudican al doctor Martínez 21.900 votos; al doctor Torres Altamira, 12.801; doctor Rothe, 10.291; Paolucci, 1030.

CUERPOS DE EJERCITO

Fiesta en honor de sus nuevos jefes

En el local del distrito núm. 2 se llevó hoy a cabo el almuerzo criollo que el teniente coronel Juan G. Serrrato ofrecía a muchos de los nuevos jefes de cuerpos del ejército.

La fiesta, con cuyos preparativos corrió el mayor retirado García resultó un acto lucidísimo, deslizándose en un grato ambiente de franca camaradería y compañerismo.

Entre los concurrientes figuraban, además del anfitrión y organizador del acto, los diputados Oyhanarte, Riú y Vaca Narvaja, señor Atilio Larco, el secretario particular del ministro de guerrá, señor Arnoldo Barinotto, tenientes coronel Martín López, Eduardo Fernández y José Ledesma, y mayores Merelo, Ibarra García, Vázquez y Valotta y otros jefes y caballeros, cuyos nombres lamentamos no recordar.

OBRAS DEL RIACHUELO

Protesta de vecinos

El comité de propaganda pro mejoras edilicias de las parroquias de San Antonio y Nueva Pompeya, ha lanzado un manifiesto para significar su protesta por la resolución tomada por la comisión de presupuesto de obras públicas del Senado, la cual ha dejado sin efecto la partida que votara la cámara de diputados para dar comienzo a las obras de rectificación y canalización del Riachuelo.

Dicha protesta que consideramos de estricta justicia y encuadrada dentro de la campaña que ha venido sosteniendo este diario en pro de las víctimas de las inundaciones provocadas por los desbordamientos del Riachuelo, la auspiciamos sin reservas, teniendo en cuenta la salud y seguridad de centenares de familias expuestas al peligro y al desamparo.

COMISION MUNICIPAL

LA SESION DE ANOCHE

RESOLUCIONES TOMADAS

Bajo la presidencia del doctor Beiró y con asistencia de todos los miembros reunióse anoche, bajo la presidencia del doctor Beiró, la comisión municipal.

Una vez que la secretaría dió cuenta de los asuntos entrados el comisionado Aguilar presentó un proyecto de ordenanza autorizando a la intendencia para invertir la suma de treinta mil pesos en las instalaciones de un asilo de crónicos y huérfanos que se proyecta abrir en el pueblo de Ituzaingó. El proyecto, trás algunas observaciones, pasó a estudio de la comisión de presupuesto. El mismo comisionado hizo moción para que solicitaran de la intendencia informes relativos a la proyectada clausura del cementerio de disidentes, situado en la intersección de las calles Pasco y Victoria.

También, a moción del señor Barnetche, apoyado por varios comisionados, se acordó solicitar informes del intendente sobre el estado en que se encuentran actualmente los trabajos para instalar un sitio apropiado para la matanza de ovejunos en los mataderos de Liniers.

Los informes deberán hacerse extensivos al contrato que existe en dichos mataderos para la explotación de la sangre.

Esta minuta fué aprobada.

Después se dió lectura a los siguientes despachos de la comisión de beneficencia:

1.o Destinar al archivo varios expedientes atrasados relativos a solicitudes presentadas para obtener exención de impuestos.

2.o Eximir del pago de alquiler, durante el año en curso, a la casa ocupada por el señor Julián Avila, viejo y prestigioso soldado de la pátria.

3.o Acordar un subsidio de mil pesos al señor José Veredan, padre de un obrero de la Dirección de Paseos fallecido a consecuencia de un accidente de trabajo.

Después de algunas observaciones estos proyectos fueron aprobados sobre tablas a moción del comisionado señor Anaut.

Como se sabe en la sesión anterior se había autorizado a la presidencia para reforzar con diez miembros más la comisión de presupuesto, en vista de lo complejo y minucioso que deberá ser su estudio y consideración.

Este requisito fué llenado anoche por el doctor Beiró que designó para reforzar aquella comisión a los comisionados Varangot, Beascochea, Aguilar, Fernández, Spota, Barnetche, Bucich, Denis, Carrere y Guzzo.

La sesión se levantó a las diez y media de la noche.

En la tarde de ayer se entrevistaron con el doctor Beiró numerosos propietarios de establecimientos de dudosa moralidad, quejándose de algunas incorrecciones y abusos de que habían sido objeto por parte de algunos altos empleados municipales, al tratar de obtener la renovación de sus permisos.

El doctor Beiró hizo que sus declaraciones fueran tomadas taquigráficamente para remitirlas a la intendencia, acompañadas del acta que fué levantadas al efectuarse las declaraciones.

Nuestros oficiales en la escuadra yanqui

Autorización ratificada

En vista de la ruptura de relaciones diplomáticas entre Alemania y Estados Unidos, nuestro gobierno se dirigió al de la Casa Blanca preguntando si persistía la autorización para que diez oficiales de nuestra marina de guerra se incorporasen durante un año a la escuadra norteamericana.

El gobierno de la Unión ha contestado diciendo que el incidente diplomático con Alemania no afecta a la autorización concedida.

Al efecto, los diez oficiales de nuestra armada, cuyos nombres y especialidad a que se dedicarán, publicamos oportunamente, se embarcarán el día 13 a bordo del transporte "Pampa", que ese día zarpará de nuestro puerto con destino a Nueva York.

DIRECCION DE PUENTES Y CAMINOS

Irregularidad en una licitación

El ejecutivo nacional en acuerdo general de ministros ha aprobado un contrato celebrado entre la Dirección General de Puentes y Caminos y la empresa Luis Bozzini e hijos para la provisión de piedra con destino al camino de Morón a Campo de Mayo, 4826 toneladas al precio de 2.60 $ la tonelada.

El gobierno, en el mismo decreto llama la atención de la nombrada repartición por la irregularidad con que ha procedido en este asunto, pues ha inducido a error al P. E. haciéndole creer que el Touring Club donaría la piedra, cuando en realidad pretendía que la pagara esa asociación con fondos del gobierno, que no eran aplicables, adjudicando, además, por sí y ante sí la provisión de la piedra.

Se hace constar, por último, en el citado decreto la probación del contrato, teniendo en cuenta que la piedra es útil para la construcción del camino y el precio equitativo.

El conflicto de la neutralidad

Notas de respuesta de la Argentina y Chile a los Estados Unidos

EL TRAFICO MARITIMO

LA DETENCION DEL EX GERENTE DE LA "KOSMOS"

El caso del "Sorton"

Como oportunamente lo comunicamos, el día cinco del mes en curso el embajador de los Estados Unidos ante el gobierno argentino, señor Stimson, puso en manos del ministro de relaciones exteriores de la nación la nota en que el gobierno de Wáshington comunicaba al nuestro la rutura de relaciones de aquél con Alemania.

Según el tenor de la nota aludida, esa ruptura motivábase en el reciente anuncio del gobierno alemán de reanudar la guerra submarina ilimitada, realizándose así la alternativa contemplada por la nota norteamericana de 18 abril de 1916.

La consideración particularmente atañedera a nuestro gobierno en dicha nota consistía en insinuarle que el de Wáshington consideraba que contribuiría a la paz del mundo el que las demás potencias neutrales juzgaran posible adoptar análoga actitud a la asumida por los Estados Unidos.

En respuesta a tal nota, y muy particularmente a la referida insinuación nuestro ministro de relaciones exteriores ha respondido al señor embajador norteamericano por medio de la nota respectiva, de brevísima redacción, que el gobierno argentino ha definido su actitud en los términos de la nota pasada al gobierno alemán en respuesta de la notificación hecha por éste sobre la nueva campaña submarina, y acompañando esta respuesta.

La notificación hecha por Alemania a todos los países no ha sido parte a causar una interrupción absoluta del tráfico marítimo. Setentidós transportes británicos armados han atravesado indmnes la zona prohibida en el Atlántico. Las naves norteamericanas continúan la navegación, sin arredrarse ante los peligros a que su audacia los expone.

Alemania ha concedido una prórroga de cuarentiocho horas a las naves sorprendidas por la declaratoria de rigorización del bloqueo estando dentro de zonas peligrosas. Concede, además, tolerancia al tráfico de España con los aliados por el puerto de Cette, y con los países neutrales escandinavos.

Se espera que diversas influencias, como la del papa, de Constantino de Grecia y del Conde Bernstorff inclinen al almirantazgo alemán a reconsiderar la extrema medida adoptada.

En nuestro puerto se hallan detenidos, por órdenes de sus respectivos armadores, el vapor suevo Kronprinsessan Margareta, y el holandés Frisia, que estaban de antemano listos a zarpar con destino a Gotemburgo y Amsterdam, respectivamente.

La detención del vapor chileno "Malpo", perteneciente a la flota de la Compañía Sudamericana, ocurrió fuera de aguas peruanas, aunque frente a la costa de Cerro Azul.

Encontrado por el crucero británico "Otranto", hizo éste valer el derecho de visita. Iba a bordo el ex gerente en el Callao de la Compañía Alemana de Vapores "Kosmos", que actualmente no funciona a consecuencia de la guerra, haliándose internadas sus naves.

Hay la sospecha de que el personal de dicha compañía es y ha sido un considerable auxiliar de los corsarios y submarinos alemanes en todas las aguas americanas, ocupándose en suministrar a unos y otros combustibles y provisiones. Aparte, pues, de la nacionalidad del señor Krause, el capitán inglés tenía motivos muy poderosos para restar tan eficiente factor a los adversarios. El señor Krause está ahora bajo custodia, a bordo de un transporte británico.

El "Malpo" recibió orden de proseguir su viaje al Callao.

El rol de la cancillería peruana en este enojoso incidente ha de limitarse a comprobar que el hecho se ha realizado fuera de aguas jurisdiccionales, quedando así a salvo la incolumidad de la soberanía del Perú.

El gobierno chileno cree llegada la oportunidad de una reclamación ante la cancillería inglesa, si el resultado de las investigaciones inandadas practicar así lo exigiesen.

Está pendiente la reclamación de la cancillería peruana ante la de Berlín por la voladura del velero "Lorton", realizada por un submarino germánico frente a la costa española.

El gobierno del Perú procede con discreción, pero con el grado de energía que las circunstancias requieren.

Parece que el asunto será de fácil arreglo, una vez dilucidadas ciertas circunstancias, cuyo esclarecimiento hará desaparecer todo amago de gravedad. Desde, luego, la nacionalidad del barco hundido resulta discutible; también lo parece el destino del salitre que llevaba. Si se llegase a comprobar que iba a territorio francés por intermedio de un puerto neutral, la mercadería sería considerada contrabando de guerra, según la declaración de Londres. Por lo demás, ulteriormente resolverá el gobierno peruano si debe o no insistir en el capítulo de desagravio a la bandera, y en la demanda de indemnizaciones.

La respuesta del gobierno de Chile a la nota en que el de los Estados Unidos le anunciaba la ruptura de relaciones con Alemania, enuncia dos aspectos que para la cancillería norteamericana parece tener la implantación de las zonas de bloqueo alemán: uno general y otro privativo. El primero es la restricción de los derechos de neutralidad; el segundo, la renovación de actos previamente condenados. Alude al apercibimiento norteamericano de 18 de abril de 1916, y estima que la ruptura lo hace práctico.

En cuanto a la insinuación formulada a Chile de seguir la misma política que los Estados Unidos, la cancillería chilena responde sustancialmente lo mismo que la argentina, aunque menos concisamente. Chile ha definido su actitud, expresando al gobierno alemán — en nota de 8 del corriente — que no puede acatar la restricción de derechos de neutralidad; reservándose su libertad de acción para reclamar respecto a sus derechos, ante cualquier hostilidad ejecutada contra sus naves.

La nota chilena termina expresando la creencia de que tal actitud responde a los fines de unidad jurídica perseguidos por los Estados Unidos en bien de los derechos generales de la neutralidad, y de la paz mundial.

La prensa chilena aplaude la nota de su gobierno, alegando que, si Chile no puede permanecer indiferente ante la situación creada por la nota alemana, tampoco debe ser parcial.

PETROLEO NACIONAL

Solicitud de empresas de electridad

Las compañías de electricidad que proveen de alumbrado a diversas localidades de la república, han presentado una solicitud al ministerio de agricultura, por intermedio del ingeniero Herlintzlu, representante de las mismas, en la cual manifiestan que las compañías extranjeras de que se proveían de petróleo para las necesidades de sus respectivas usinas, a causa de circunstancias especiales, posiblemente no estarán en condiciones de renovar los contratos que vencen a fin de mes.

Disponiendo dichas empresas únicamente de cincuenta toneladas mensuales de petróleo por concesión oficial de la Dirección General de Explotación de los yacimientos de Comodoro Rivadavia y necesitando para satisfacer sus servicios quinientas cuarenta y seis toneladas mensuales, solicitan del gobierno nacional se les conceda ampliación del suministro o hasta alcanzar la cantidad que necesitan para que sus servicios no sufran interrupciones.

Conciertos de la Banda Municipal

El programa de mañana

La banda municipal que dirige el maestro Malvagni dará mañana por la noche su concierto ordinario en el stadium de la Sociedad Rural.

El programa está constituído íntegramente por la ópera Rigoletto, cuyos tres actos corresponderán a las partes primera segunda y tercera, respectivamente.

Las pérdidas de mercaderías

La responsabilidad de los peones y capataces

Con motivo de los reclamos formulados por la aduana de la capital a la dirección del puerto de Buenos Aires, con objeto de obtener de los peones y capataces de esta última, el pago de la parte proporcional que los comprende por pérdida de mercaderías, y las gestiones de la dirección aludida para que dichos peones y capataces participen de los beneficios que acuerda el artículo 71 de la ley de aduana, el poder ejecutivo, por decreto de hoy, ha resuelto declarar que los peones y capataces están excluídos de la responsabilidad que establece el art. 291 de las ordenanzas de aduana y el 19 del decreto de diciembre de 23 de 1911, reglamentario de la ley 8389.

La resolución se base en las siguientes consideraciones.

Que la responsabilidad del personal de los depósitos por las pérdidas o sustracciones de mercaderías, está fijada por el art. 291 de las ordenanzas de aduana; Que dicho artículo establece claramente que los responsables por las pérdidas son los guardaalmacenes; y tal limitación obedece lógicamente ya que a ellos y al jefe está confiada la vigilancia y cuidado del depósito, no puede referirse más que a esos empleados ni tener el alcance que los peones son simples elementos mecánicos utilizados en el movimiento de los bultos, pero sin funciones de las que deriven responsabilidad alguna; Que si, como se pretende, la pérdida de mercaderías en los depósitos se produce generalmente por las sustracciones que cometen los peones, ello solo puede ocurrir por la falta de disposiciones de orden interno que reglamenten la función de aquellos en forma que haga imposible toda sustracción; Que si los peones están a los efectos administrativos bajo la dependencia de la dirección general del puerto, los jefes y guardas del depósito tienen sobre ellos toda la autoridad necesaria para conminarlos al cumplimiento de los servicios que están llamados a desempeñar en el modo y forma que consideren conveniente, y desde luego toca a aquéllos empleados establecer los requisitos a observarse dentro de los depósitos para evitar la posibilidad de esas sustracciones.

Por último, en que es evidente que los peones no tienen participación alguna de los beneficios que acuerda peones no tienen participación alguna de los beneficios que acuerda el art. 71 de la ley de aduana, pues, aparte de que en la comprobación de los pesos de mercaderías proceden por delegación de los empleados en la tarea mecánica de remover los bultos, no podían ejercer ninguna de las funciones cometidas a éstos sobre verificación de las declaraciones aduaneras.

El nuevo balneario

Visita del intendente y los comisionados

LA PROXIMA INAUGURACION

El intendente municipal, Dr. Joaquín Llambías, con el director de Paseos, ingeniero Benito Carrasco, secretario general de la intendencia señor Santillán, secretario de la Asistencia Pública, doctor Julio Meumeyer, comisionados municipales señores Luis A. Mela, Víctor Spota y Jacinto Fernández y señores Luis Paso Viola, Pedro Insúa Dorrego y Juan B. Durán, han hecho una visita a las obras—ya muy adelantadas—del balneario municipal que se construye entre las calles Belgrano y Estados Unidos, cuyos planos y disposición definitiva dimos a conocer en nuestra edición anterior.

La celeridad de las obras ha sido notable desde que fueron comenzadas pues aquel paraje, baldío hace apenas un mes, presenta hoy un aspecto totalmente distinto.

Está ya terminada la amplia avenida que corre al borde del malecón, habiéndose plantado los árboles que deben sombrearla. También se han delineado los jardines situados detrás de la avenida que convertirán el sitio en un verdadero "boulevar", complemento de la playa.

Separados por intervalos de cincuenta metros, aproximadamente, están ya aptos para ser librados provisionalmente al servicio público tres pabellones de treinta casillas cada uno, donde los bañistas podrán alquilar el traje de baño correspondiente para internarse en el río.

Las personas antes nombradas visitaron detenidamente las instalaciones del balneario mostrándose satisfechos del estado de las obras que, con todo, no es más que un esbozo de su organización definitiva.

Según nos manifestó el director de Paseos, ingeniero Carrasco, a mediados de la semana próxima podrá inaugurarse el balneario en su forma provisional, pues deben aún construirse las casillas de junco destinadas a resguardar a los bañistas de los rigores del sol.

El intendente, en compañía de los comisionados y demás personas nombradas, abandonaron poco después de las seis el balneario, en construcción, gratamente impresionados de la visita realizada.

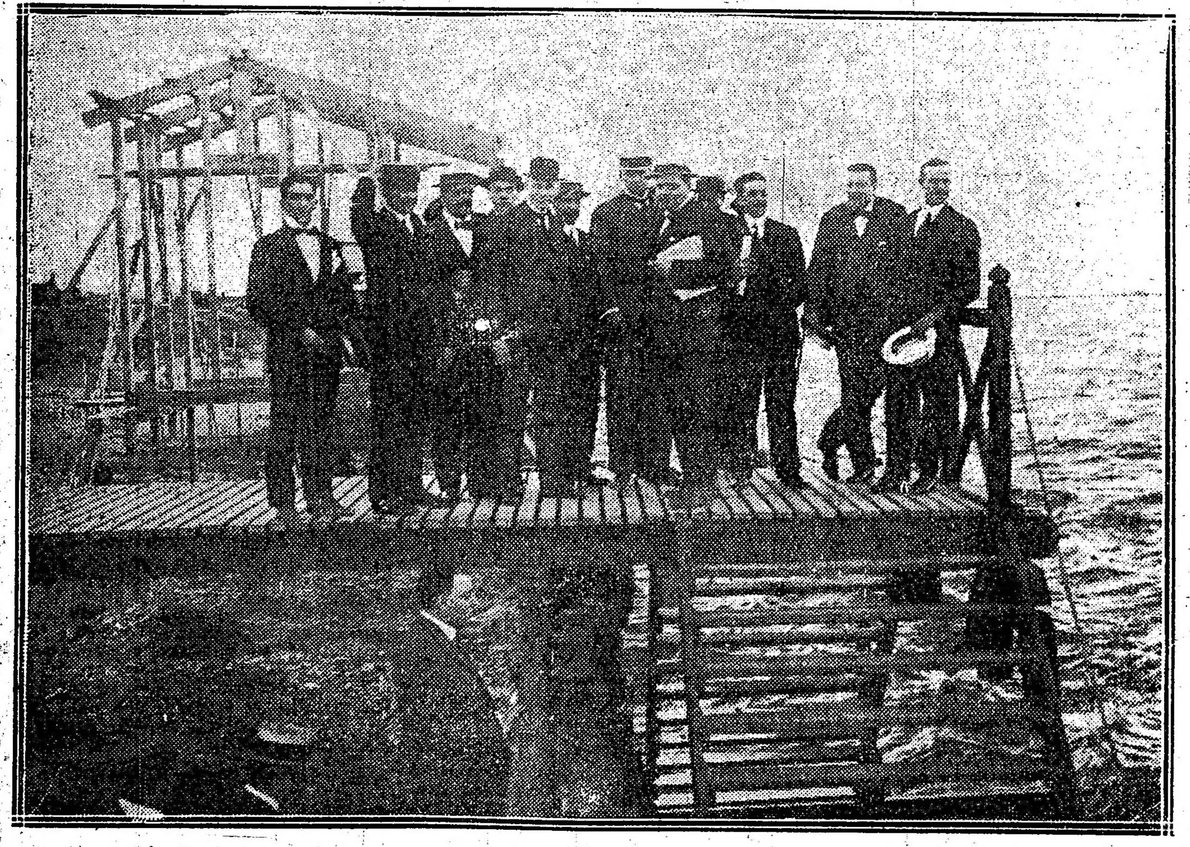

El doctor Llambías y los comisionados municipales Mela, Spota y Fernández, de la comisión de presupuesto, en pabellón central del nuevo balneario municipal

Oro de Norte América

El vapor norteamericano Evelyn, que ha entrado hoy a nuestro puerto, conduce una remesa de cuatro millones de dólares que vienen consignados a varias firmas de esta capital.

El vapor Winnebago de la misma bandera que el anterior, que llegará mañana a nuestro puerto, es portador de la suma de siete millones de dólares para esta plaza.

Vapor "Amiral Zede"

Importante cargamento

Este vapor francés, que saldrá mañana de nuestro puerto con rumbo a La Pallice, conduce un cargamento compuesto de 60.000, cueros salados, 2800 fardos de lana, 1.300.000 kilos de carnes congeladas y 420 caballos, que va consignado al gobierno francés.

GRANADEROS A CABALLO

Erección de un monumento

El señor Carlos Salas y capitán de fragata Albarracín, designados por la comisión nacional del centenario del Paso de los Andes, se entrevistaron esta mañana con los ministros de guerra y marina, informndoles que el lunes próximo a las 5 p. m. se llevará a cabo el acto de la colocación de la piedra fundamental del futuro monumento de homenaje a los granaderos a caballo.

A la ceremonia, que se realizará en el antiguo local del regimiento, Florida y Arenales, concurrirán los ministros de Colombia, Perú, Ecuador, Chile, etc., los doctores González y Llambías y los miembros de la comisión del centenario.

También es muy posible que asista el presidente de la república.

Durante el acto formarán fuerzas de los regimientos 1.o de infantería y granaderos a caballo.

Palacio para el Ministerio de Obras Públicas

El ministro de Obras Públicas ha dictado una resolución por la cual se desestima la presentación hecha por la American Trawwding Company, proponiendo la construcción de un palacio para sede del ministerio y otros edificios para oficinas dependientes del mismo.

La resolución hace constar que la propuesta se rechaza por ser sus condiciones inaceptables en absoluto.

Está basada la resolución ministerial en el dictamen que expidió sobre este asunto el consejo de Obras Públicas.

El cementerio de disidentes

Conveniencia de su traslado

La comisión municipal, como en otro lugar indicamos, ha aprobado sobre tablas una minuta por la que se solicita de la intendencia un informe relativo a las gestiones efectuadas para desalojar del sitio actual que ocupa el cementerio de disidentes de esta metrópoli.

Dichas gestiones vienen entablándose desde fecha muy anterior, apoyadas por atendibles razones de conveniencia pública.

Construído en tiempos en que la ciudad no había alcanzado su progresos y aspecto actuales, el cementerio de disidentes se ubicó en la intersección de las calles Pasco y Victoria, punto que hoy resulta excesivamente céntrico — e inadecuado por lo tanto — para servir de asiento a una necrópolis como la indicada. En torno de la misma se extiende un barrio de población densa cuyos perjuicios son evidentes con la cercanía, o mejor, con la presencia inmediata del cementerio en cuestión.

Razones de higiene, de ornato, hasta de delicadeza moral, han hecho que en todas las capitales modernas se escojan para ubicar las necrópolis lugares apartados, mediante una reparación convenienteñ de la zona céntrica de población.

De ahí la necesidad de adoptar un temperamento análogo con el cementerio de disidentes, señalándole una ubicación más apropiada dentro del extenso radio de la capital; cambio que tampoco perjudicará en nada a los respetables intereses de las colectividades extranjeras cuya religión es distinta de la nuestra.

DIEGO PAROISSIEN

En homenaje de su memoria

Hoy a las 5 tendrá lugar en el Hospital Militar Central, el acto de homenaje, que en ocasión del centenario del paso de los Andes se realiza en memoria del doctor Diego Paroissen.

Este generoso y viril hijo de la Gran Bretaña, llegó a nuestro país en los albores de la revolución de Mayo, a cuya causa dedicó sus mejores energías, siendo continuamento perseguido, por las autoridades reales, a causa de sus vinculaciones con los patriotas.

Amigo predilecto de don Saturnino Rodríguez Peña, tomó parte como cirujano militar en la expedición al Alto Perú, siendo de los primeros citados honrosamente en la célebre retirada que efectuó el general Pueyrredón desde Potosí a Yatasto. Consta en los documentos de la época la conducta heroica de este abnegado, acciones que figuran, en los mapas históricos del doctor Victoriano Montes, como una ilustración para los educandos argentinos.

Después de esta expedición tomó parte como general graduado en las campañas de los Andes, bajo las órdenes del general San Martín.

En esa época fué designado para gestionar en Londres y otras naciones europeas, el reconocimiento de la independencia del Perú, y según se afirma, arreglar la creación de la monarquía constitucional, cosas explicables en aquella época de anarquía que sucedió a la revolución.

Fué uno de los más representativos y grandes servidores de la causa en que se enroló y a buen seguro el homenaje de hoy, será la expresión generosa de una deuda que se paga, como merecen los hombres de su talla.

PAGOS DE TESORERIA

La tesorería general de la nación pagó esta mañana alrededor de pesos 400.000 a las siguientes reparticiones: Intendencia de Marina, Impuestos Internos, Gastos del Arsenal de Guerra, Caja Nacional, Cámara Correccional y gastos de las Cámaras, Correccional y Civil.

FERIA EN DESEADO

El gobernador de Santa Cruz, señor Vidal, ha comunicado al ministerio del interior que se clausuró la exposición feria de Puerto Deseado, la cual ha alcanzado mucho éxito.

Se expusieron en la feria 260 lanares, 4 yeguarizos, 30 aves y 2 bovinos, alcanzando las ventas efectuadas a la suma de $ 14.700 m/n.

El paso de los Andes

LOS ACTOS CONMEMORATIVOS

Entusiastas festejos en Mendoza

MENDOZA, febrero 10. — La excursión a la localidad de Godoy Cruz y visita a la bodega Tomba por los exploradores del batallón "Los Andes" que ya anunciara, realizóse ayer tarde. Numeroso público recibió en la plaza, a los excursionistas que visitaron instantes después la iglesia parroquial, atendidos por el R. P. Carlos Carrol, que dirigió la palabra a los visitantes; al finalizar esta ceremonia, visitaron la bodega mencionada, siendo recibidos por el gerente y contador de la sociedad Vitivinícola, quiénes explicaron los detalles de la bodega, obsequiando al final con un lunch a los exploradores, quiénes al retirarse entonaron el himno nacional.

Ayer a las 6 de la tarde, los pilotos militares tenientes primeros Zanni y González Albarracín, en monoplanos Morane-Saulnier y Bleriot, efectuaron un vuelo cada uno de veinte minutos de duración, a 800 y 400 metros de altura, respectivamente. El primero llegó hast aChacra de Coria, donde viró de regreso, aterrizando después de volar sobre parte de la ciudad y parque San Martín. González Albarracín se exhibió sobre el lugar de la reunión en parte de la ciudad, ejecutando varios virajes pronunciados. Esta mañana a las 5 a. m., el teniente 1.o Zanni, realizó un vuelo de 15 minutos a 1800 metros, aterrizando mediante un vuelo planeado. Esta tarde ambos pilotos, repetirán sus vuelos.

El presidente de la asociación patriótica "General San Martín" de ésta ciudad, designó ayer a los señores Rafael Nestor Hencinas, Carlos Gazari y Carlos del Castillo, para que representen a dicha institución en los festejos a realizarse en Chile, conmemorando el mismo acontecimiento celebrado aquí.

Procedente de ésa, arribaron ayer los componentes de primer equipo del club Quilmes que sdhiriéndose a los festejos a realizarse aún, disputarán varios matchs de football con equipos mendocinos, en fechas que ya determinó. Saludaron en la estación a los footballers y le acompañaron a sus alojamientos, los delegados de la federación de football de la liga mendocina formada por los clubs: Nacional, Independientes Wanderers, Correos y Telégrafos, Gutemberg, etc.

—En el Teatro Municipal, realizase esta noche el festival patriótico-literario auspiciado por la comisión de damas que preside la señora Leonor S. de Ortega. Al acto, asistirá el gobernador de la provincia, ministros y la comisión oficial de festejos, obispo auxiliar de Cuyo monseñor Zapata, etc.

El número principal del programa es el melodrama "Alborada de Gloria" que recuerda hechos desarrollados en esta ciudad a principios de enero de 1817. Abrirá el acto, el doctor André Calcagno, con una poesía escrita para esa circunstancia. Promete revestir la reunión, contornos lucidísimos apreatándose a concurrir familias distinguidas.

—Esta mañana a las 5.30, concurrieron a la plaza Independencia el batallón Los Andes, para saludar la salida del sol con alegres dianas. Varias baterías del regimiento 1.o de artillería de montaña hicieron salvas dirigiéndose luego los exploradores a los acordes de una banda de música a la iglesia de San Nicolás donde oyeron misa a las 7 a. m., regresando a las 8 al local donde se alojan.

Mañana se realizará una gran procesión cívica, al monumento del ejército Los Andes, erigido en el cerro de la gloria, organizada por la comisión oficial de festejos.

A las 5 p. m., se reunirá el pueblo en la avenida de Los Alamos, formando además un escuadrón de seguridad, la tropa, policía, batallón Los Andes batallón 12 y 16, exploradores Don Bosco, boys scouts mendocinos, asociaciones patrióticas y deportivas, sociedades, centros, instituciones educacionales, comisiones oficiales, etc.

En el cerro de la Gloria, se esperará a la peregrinación con la banda de policía y regimientos 16 de infantería y 1.o de artillería de montaña, formarán en el camino de acceso al monumento. Esta noche en Luján se de festejos con que el pueblo de esa realizará el corso de las flores, una ciudad se adhiere al centenario del Paso de los Andes.

La comisión oficial de festejos ha invitado al pueblo a embanderar todas las casas en estos días, para contribuir al realce de los festejos conmemorativos del magno acontecimiento histórico.

Información municipal

Estadística de la Oficina Química

Durante la primera década del mes en curso la oficina Química actual ha efectuado los trabajos siguientes:

Análisis practicados en el laboratorio, 2513; locales de expendio inspeccionados, 1045; muestras de sustancias alimenticias tomadas en los mismos para su análisis, 2394; ferias francas inspeccionadas, 93; muestras de productos alimenticios tomados en las mismas, 207; inspecciones practicadas para informar expedientes, 46; muestras presentadas por el público para su análisis, 59; multas solicitadas por expendio de productos alimenticios adulterados, 51.

LA GUERRA EUROPEA

SITUACION POLITICA

RESUMEN DE LA NOTA BRASILEÑA A ALEMANIA. — PROTESTA CONTRA EL BLOQUEO Y RESPONSABILIZA AL GOBIERNO DE BERLIN. — RESPUESTA DE SUECIA A LOS ESTADOS UNIDOS. — LA "ENTENTE" ESCANDINAVICA. — SUECIA MANTIENE SU ESTRICTA NEUTRALIDAD. — BULGARIA CONTRA LOS ESTADOS UNIDOS. — CONSTANTINO Y EL PAPA INSINUAN AL KAISER MORIGERACION DE LA CAMPAÑA SUBMARINA. — ALEMANIA HACE CONCESIONES A ESPAÑA. — SUPUESTO ACUERDO DE ALEMANIA Y LOS NEUTRALES EUROPEOS. — LA CONFERENCIA DE PETROGRADO.

Puesta al alcance de los comentarios la nota con que el secretario de estado brasileño contesta la notificación alemana de restricción de la campaña submarina, se encuentra en ella, sustancialmente, el rechazo de la innovación germánica en términos aproximativamente análogos a los de la nota uruguaya. El bloqueo, según el Brasil, no es efectivo, tanto por deficiencia de medios en el bloqueador, cuanto porque prescinde de las regularidades establecidas en derecho y "las cláusulas convencionales para las operaciones militares de tal naturaleza". En consecuencia, protesta contra ese bloqueo, y atribuye al gobierno alemán la responsabilidad de las consecuencias del mismo, dañosas a ciudadanos o intereses brasileños; dejando, empero, constancia de su "sincero y vivo deseo de evitar divergencias entre naciones amigas, ahora en lucha armada".

No hay detalles de las negociaciones que se llevan a cabo entre la cancillería de Lima y el gobierno alemán, en lo relativo al torpedeamiento del "Lorton". Pero dado el tino con que ha venido procediendo el ministerio de relaciones exteriores peruano, se confía en que, hechas las consiguientes investigaciones, el asunto alcanzará la solución tranquila que ya se vislumbra.

Las diferencias de criterio entre un gobierno poco menos que autocrático — cual es el de Berlín — y otro esencialmente democrático, — el de Estados Unidos — son, en el fondo, la única posibilidad adversa a la subsistencia de la paz entre uno y otro continentes. Acostumbrado el kaiser a que su voluntad sea ley entre sus disciplinados súbditos, sin que las eventuales resistencia de éstos alcancen más resultado que el castigo, se asombra de hallar otra voluntad ante la suya, y no comprende cómo alguien pueda divergir en conceptos ni en actos de lo que en Berlín se ordena.

El conde Bernstorff, asimilado en su larga carrera, al ambiente norteamericano, es considerado como la personalidad únicamente capaz de esclarecer los puntos de vista kaiserianos; y, así, su partida de Wáshington a Berlín se considera como un paso hacia la conciliación entre los dos grandes países hoy en entredicho.

La insinuación hecha por el gobierno de los Estados Unidos al de Suecia para que éste adoptase una actitud análoga a la de aquél, determinó el envío de una nota por el ministerio de relaciones de Estocolmo a la secretaría de Estado de Wáshington, respondiendo [illegible] Suecia solicitó varias veces la colaboración de los Estados Unidos para medidas destinadas a mantener la neutralidad, y que el gobierno de Wáshington, en razón de sus propios intereses, se excusó de adherirse a tales proposiciones. Hace constar la "entente" establecida entre Suecia, Noruega y Dinamarca. Promete cooperar a una paz duradera, asociándose a la iniciativa del presidente de los Estados Unidos; aunque anota la divergencia subsistente en cuanto a los medios escogitados. Y concluye en estos términos, que fijan la independencia de su conducta:

"Este gobierno apoyado por la opinión de la nación, intenta seguir en lo futuro el mismo camino de neutralidad e imparcialidad para ambos beligerantes que en lo pasado; y está dispuesto a no abandonarlo si los intereses vitales del país y la dignidad de la nación no le obligan a ello".

La actitud de Bulgaria frente a la ruptura de relaciones germano-norteamericanas es ingenua, y revela el estado de sumisión a Alemania en que se halla el menudo reino balcánico. Si los Estados Unidos declaran la guerra al imperio, el gobierno de Sofía la declarará al de Wáshington.

Se dice que el gobierno griego influirá confidencialmente sobre el de Berlín para conseguir que éste amengüe el rigor de la campaña submarina.

Conforme se había anunciado, hay en curso negociaciones entre Noruega y Holanda para regularizar el servicio de navegación entre ambos países e Inglaterra.

Según Benedicto XV, la rigorización de la campaña submarina va a justificar la desmembración de Alemania y Austria. Se dice que así lo ha manifestado amistosamente en carta al kaiser.

El ministro de marina español, vicealmirante Augusto Miranda, asegura que no se interrumpirá el cabotaje español. Al mismo tiempo, anuncia que Alemania ha hecho concesiones especiales a España en punto a la navegación de alta mar, habilitándole el puerto francés de Cette, en el Mediterráneo, y permitiendo la travesía a Grecia y los países escandinavos. Esta noticia ha sido ratificada por el embajador alemán, príncipe de Ratibor.

Hay ahora un punto sombrío en el proceder de los neutrales europeos relativamente al nuevo plan de campaña naval de Alemania. El conde Tisza asegura que el almirantazgo alemán se puso previamente de acuerdo con dichos neutrales. Ello explicaría la actitud prescindente de éstos en la actualidad, por razones menos elevadas que la de la independencia de su criterio. La prensa holandesa, sin rechazar la imputación, estima increíble tal conducta en el gobierno de su patria.

Mientras el ruido de estas protestas oficiales y extraoficiales llena el mundo, contribuyendo a distraer la atención [illegible] militares y a la política interna en relación con el conflicto, la conferencia de los representantes de la Entente en Petrogrado sigue desarrollando cautamente el programa de sus deliberaciones y acuerdos.

Es muy poco lo que hasta hoy se trasluce de esas proficuas labores; y ello, de carácter militar.

SITUACION MILITAR

LOS ACUERDOS DE LA CONFERENCIA DE PETROGRADO— LA "ENTENTE" ADOPTA DEFINITIVAMENTE LA UNIDAD DE FRENTE. — IMPOSIBILIDAD DE LA UNIDAD DE COMANDO. — LA NUEVA CAMPAÑA ALIADA INUTILIZARA LAS DIVISIONES VOLANTES ALEMANAS. — CONDENA DEL GENERAL RUMANO SOCECU. — DECAIMIENTO DE LAS TROPAS ALEMANAS.—EL AVANCE BRITANICO EN EL ANCRE.

Entre los asuntos más detenidamente contemplados por la conferencia de los representantes de la Entente en Petrogrado cuenta el muy importante relativo a las unidades de frente y de comando.

Parece que se ha llegado a conclusiones diversas en cuanto a una y otra. La unidad de frente está aprobada; y ahora sólo falta adoptar las medidas conducentes a disminuir las dificultades que la enorme extensión de las líneas aliadas, así cómo las distancias entre sus varios sectores, no pueden menos de oponer. El logro es difícil, no cabe dudarlo, en el terreno práctico. Pero, así y todo, la conferencia de Petrogrado, consultada y oída la opinión de sus miembros técnicos, no encuentra imposible el cumplimiento del plan aludido.

Muy distinta, como ya decíamos, ha sido la suerte de la presunta unidad de comando. El resultado del debate le es adverso. Los países de la Entente no se hallan en condiciones análogas a las de los que integran la cuádruple. En esta última, Alemania arrastra, positivamente, a sus aliados; la alianza ahí es más bien vasallaje. En guerra y en diplomacia, Alemania es quien piensa y dispone: sus aliados obedecen y ejecutan, con plena convicción de su inferioridad respecto del imperio hegemónico. Además, los sistemas militares de dichos aliados están calcados sobre el alemán; Prusia ha sido la maestra de todas sus milicias. No existe, pues, dificultad ninguna de inteligencia entre el jefe y los subalternos; ni caben rozamientos ni susceptibilidades por la supremacía que asume el comando alemán.

No pasa lo mismo con los países de la Entente. Pueblos independientes, generalmente democráticos, dotados de capacidad y sistemas militares propios, separados geográficamente, y hablando idiomas diversos: no pueden sujetarse a un comando único. Y así acaba de reconocerlo la conferencia aludida.

Según datos, el plan de la nueva campaña estará tan eficientemente organizado, que los alemanes se verán precisados a mantenerse a la defensiva en condiciones de inevitable inferioridad, y sin poder utilizar sus famosas divisiones volantes trasladándolas, como hasta ahora, de oriente a occidente y viceversa.

Uno de los más impresionantes asuntos de actualidad es el de la condena impuesta por el consejo de guerra reunido en Jassy, al general rumano Socecu, responsable de la pérdida de la batalla de Arges.

Parece que dicho general incurrió en deliberada desobediencia, causando así el fracaso del trascendental plan defensivo de Bucarest y la Gran Valaquia. No era creíble que hubiera colusión suya con el enemigo; pero, sí, una perniciosa emulación con algunos otros jefes; y ya es sabido que, en la mayoría de los casos, estas inquinas entre comandantes de divisiones o cuerpos de ejército, se traducen en desastres para sus tropas.

En el caso del general Cocecu, hoy convicto de su culpabilidad, la conducta de dicho jefe rayaba en criminal, y demostraba una lamentable falta de abnegación patriótica y de pericia militar, ya que no alcanzó a comprender el abismo que su comportamiento abría ante su país, y ante la humanidad entera, interesada en detener todo éxito germano capaz de prolongar esta cruentísima guerra.

La sentencia del consejo de Jassy, desde este punto de vista, adolece de cierta lenidad; pues, aparte de la degradación impuesta a Cocecu, cinco años de prisión constituyen una pena mínima para delito de tan magnas consecuencias.

De todos modos, es casi feliz circunstancias el que la derrota rumana no se debiese a falta de eficiencia ni de coraje en sus tropas. Ello se comprueba con la actitud predominante adquirida por éstas en cuanto consiguieron un punto de apoyo donde rehacerse.

Es un hecho, además, que salvo algunas fuerzas veteranas, las demás con que Alemania cuenta, lo mismo en Rumania que en Rusia y Francia, van perdiendo el espíritu de agresividad por tanto tiempo conservado.

Grande es el efecto del desengaño sobre ellas, no sólo por la falta de una victoria plena, sino por la intensificación y prolongación de la guerra, después de haber alimentado vehementemente la esperanza de la paz. En tales condiciones, puede considerarse descontada de antemano la caída de Bapaume en manos de los ingleses, quienes después de haber desconcertado a los germanos con sus desperdigadas incursiones y el violentísimo e incesante cañoneo, llevan trazas de convertir en formal ofensiva su progreso en torno de Miraumont. La caída de Grandcourt es reveladora, como decíamos ayer, de la debilidad de la defensa alemana. Probablemente ésta se reserva hacer pie firme en torno mismo de la plaza de Beaumont.

Los neutrales ante el conflicto

En torno del viaje de los embajadores. — Panamá coopera con los Estados Unidos. — El asunto de la detención del "Maipo". — Conferencia diplomática en Lima. — El ministro alemán niega importancia al caso del "Lorton". — 72 barcos ingleses pasan la zona de guerra.— La defensa de la costa norteamericana. — Supuesto combate naval en la costa brasilera.

WASHINGTON, 10—Anúnciase que este gobierno pidió al de España que protestara ante la cancillería alemana contra la detención del embajador Gerard.

WASHINGTON, 10 — El departamento de estado informó al gobierno alemán por intermedio de la embajada de España en Madrid, que se obtuvo un salvoconducto para el embajador conde Bernstorff y el personal de la embajada.

De Londres comunican que el gobierno británico declaró que dará un salvoconducto, pero no puede garantizar la seguridad del embajador y de sus acompañantes contra posibles ataques de parte de submarinos alemanes contra el buque que los conduzca.

NUEVA YORK, 10 — Anuncian de Berlín que el embajador de España en esta capital anunció oficialmente al gobierno que el ex embajador de Alemania en los Estados Unidos, conde Bernstorff saldrá el lunes para Halifax.

La fecha de partida del ex embajador de los Estados Unidos en Berlín, Mr. Gerard y el personal de la embajada, no ha sido aún fijada, pero es probable que emprendan viaje el sábado por la tarde, por la vía de Suiza.

NUEVA YORK, 10 — Comunican de Berlín que la agencia de informaciones anuncia que el embajador Gerard no fijó aún la fecha de su partida. El gobierno alemán, por su parte, hace los mayores esfuerzos posibles para facilitar el viaje del embajador y del personal de la embajada.

Numerosos norteamericanos, especialmente corresponsales, resolvieron permanecer, por el momento, en Alemania, y esperar la marcha de los sucesos.

NUEVA YORK, 10 — Anuncian de Berlín que el embajador de los Estados Unidos, Mr. Gerard, casi todos sus secretarios, agregados, cónsules y periodistas norteamericanos, en número más o menos de doscientas personas, saldrán hoy por la tarde para España por la vía de Berna.

PANAMA, 10—El gobierno de Panamá se adhirió a la actitud del presidente Wilson, en lo que se refiere a la nueva campaña de submarinos iniciada por Alemania.

Panamá ofreció, en consecuencia, su cooperación al gobierno de los Estados Unidos.

Numerosos panameños han solicitado alistarse en el ejército norteamericano.

LIMA, 10—Los puertos fueron cerrados a las dos de la madrugada.

El crucero británico «Otranto», detuvo al vapor «Maipo» de la Compañía Sudamericana que trafica en el Pacífico, apresando al señor Ernest Krause, gerente de la compañía Cosmos, que volvía del Callao, acompañado de su esposa, después de veranear en la laguna Huacachina, en Ica.

Procedieron a secuestrar al señor Krause varios oficiales y marineros del «Avoca», quienes armados de revólver lo custodiaron hasta el crucero, dejando constancia del hecho en el libro de navegación.

En seguida que el señor Krause estuvo a bordo del «Avoca» apagaron las luces y ordenaron la continuación del viaje al «Maipo».

La noticia ha causado sensación en El Callao, donde durante diez años fué el señor Krause gerente de la Kosmos, cuya agencia se cerró con motivo de la guerra.

La cancillería se ocupa del asunto.

LIMA, 10—Interrogado el ministro alemán en el Perú sobre el hundimiento de la barca «Lorton», dijo que no había recibido ninguna noticia oficial, pero que lo creía, a pesar de que todas las informaciones llegadas procedían de Liverpool. En cuanto a la gravedad del asunto, la niega, porque según los mismos informes recibidos, la «Lorton» era británica, nacionalizándose peruana en 1915, o sea, después del estado de guerra con Alemania; porque el salitre es contrabando declarado tanto por Alemania como la Gran Bretaña, habiendo este país procedido en igual forma muchas veces; porque seguramente sabían los alemanes que [illegible] bao, favorable a la internación por tierra a Francia; porque el hundimiento se efectuó de acuerdo con la declaración de Londres sobre el derecho marítimo, que establece que pueden confiscarse los barcos con productos que sean contrabando de guerra, hundiéndolos si perjudicara su apresamiento, y porque el torpedeo fué más allá de los mares jurisdiccionales.

LIMA, 10—El ministro de relaciones exteriores doctor de la Riva, conferenció largamente ayer en audiencias separadas, con los ministros del Ecuador, Argentina y Uruguay. Se guarda absoluta reserva al respecto.

Resulta que el abordamiento al vapor «Maipo», se realizó fuera de las aguas peruanas.

WASHINGTON, 10—Las embajadas de la «entente» preguntaron al departamento de estado si no sería posible evitar la publicación de la lista de naves a salir de puertos como también los manifiestos de aquellos que se dirigen hacia la zona de guerra.

Los altos funcionarios del departamento de estado manifestaron que no había ninguna ley que lo prohibiera; en consecuencia se pedirá a los órganos norteamericanos de publicidad que se abstengan de dar a conocer esas noticias.

NUEVA YORK, 10 — Anuncian de Montreal que se ha recibido un despacho de Londres diciendo que el ministro británico del trabajo, Mr. John Hodge, ha anunciado que 78 barcos adecuadamente armados pasaron por la zona en que operan los submarinos alemanes el miércoles por la noche. De los 78, seis fueron hundidos.

NUEVA YORK, 10—El gobierno impartió al inspector de inmigración de Newport News, la orden de retirar la guardia que había colocado a bordo del vapor alemán «Arcadia» y del austriaco «Budapest».

Veinticinco vapores ingleses, franceses e italianos zarparon ayer de este puerto para los cabos de Virginia, desde donde saldrán escoltados para Europa por naves de guerra.

NUEVA YORK, 10—Comunican de San Francisco que el departamento de marina estableció, en ese puerto una censura sobre los radiotelegramas que despachan las compañías de navegación del Pacífico y se prohibirá el envío de mensajes relativos al movimiento de buques norteamericanos.

NUEVA YORK, 10—La tripulación de los transatlánticos norteamericanos cuyas salidas fueron aplazadas desde el sábado piden un aumento del 150 por ciento de sus salarios para salir de viaje.

Tan pronto como estas naves reciban la artillería con que serán armados, zarparán.

NUEVA YORK, 10—Se continúan trayendo a esta ciudad numerosos cañones para la defensa de la costa, de todos los calibres, de acuerdo con el programa te puerto.
del gobierno sobre la fortificación de es-

SAN PABLO, 10—El corresponsal de un imporatnte diario de ésta en Recife confirma que ayer de 2 a 4 de la madrugada hubo un combate naval cerca de la isla de Fernando Noronha.

MONTEVIDEO, 10 — Oficialmente se desmienten los rumores alarmantes respecto a supuestas aventuras bélicas en que habría intervenido el crucero «Uruguay». Como telegrafiamos hace días, aquellas alarmantes versiones fueron propaladas para mortificar al comandante del crucero, hijo de alemán, y criado en Alemania, quien telegrafió anoche desde Punta Arenas al ministro de marina que después de rellenar las carboneras, el día 3, recorrió el estrecho de Magallanes, visitando Magdalena, Sund, Creek, Sund y Martín Baiz. Regresa hoy con rumbo a las aguas uruguayas, sin novedad.

Frente austro-italiano

La artillería italiana quebranta una ofensiva austriaca en el Brenta. — Combates de patrullas en Posina y otros puntos.— Nombramientos de marina. — Actividad de la flota italiana. — Traslado de submarinos alemanes por tierra.

ROMA, 10—El ministerio de la guerra publica el siguiente boletín oficial que transmite el alto comando italiano:

En el valle de Sugana, en la tarde del día 7, el enemigo abrió un nuevo e insistente cañoneo contra nuestras defensas en la orilla derecha del Brenta.

Nuestras baterías contestaron con toda eficacia y debido a su fuego concentrado, impidieron toda acción ofensiva del adversario.

En el valle de Posina (Astico), en el sector de Plazzo, frente a Sagora (Zagora) y en los alrededores de Boscomalo (Hudilog), hubo gran actividad en nuestras patrullas de vanguardia y reconocimiento.

NUEVA YORK, 10—De Viena transmiten el siguiente comunicado sobre las operaciones en el frente italiano, que publicó el estado mayor austro húngaro:

No hay nada importante que anunciar, salvo algunas pequeñas operaciones felices cerca de Tolmino y en el valle del Arsa, al sudoeste de Rovereto.

Patrullas de gendarmes derribaron a tiros un aeroplano italiano en el distrito meridional de Berat.

ROMA, 10—La orden general del ministerio de marina comunica las siguientes disposiciones concernientes al alto personal de la armada:

Contraalmirante Diego Simonetti, nombrado subjefe del estado mayor.

El vicealmirante Pascual Leonardi Cattolica deja por razones de edad la presidencia del consejo superior de marina, substituyéndole el oficial de igual grado Ernesto Presbitero.

Los vicealmirantes Humberto Cagni, Enrique Millo y Luis Cito Filomarino, asumen, respectivamente, el mando de los distritos marítimos de Spezia, Nápoles y Venecia.

El contraalmirante Depons se hace cargo del mando de la academia naval.

ROMA, 10. Dicen de Venecia que el vicealmirante Thaon de Revel, designado para ocupar el mando de la flota movilizada llegó esta mañana a esa ciudad, siendo recibido y felicitado por numerosos amigos.

Según informaciones recogidas, el nuevo comandante supremo de la armada, que en estos días se hará cargo del puesto, dirigirá a las tripulaciones de la flota de guerra una vibrante proclama.

ROMA, 10—Informaciones privadas recibidas de Taranto, Brindisi, Ancona y otros puertos del litoral adriático, afirman que se nota una gran actividad en los buques y transportes de la flota.

ROMA, 10 — Viajeros procedentes de Suiza afirman haber visto varios submarinos alemanes desmontados viajar con destino a Austria.

Se supone, si estas informaciones tienen fundamento, que Alemania y Austria se proponen intensificar la guerra de submarinos también en el Mediterráneo central y oriental.

Frente occidental

Fracaso de un ataque alemán en Vaux-les-Palameix. — Sorpresa de un puesto germánico en los Vosgos. — Bombardeo aéreo de Dunkerke. — Voladura de un depósito de municiones alemán. — Exitos de la artillería británica. — Crédito de guerra suplementario en Inglaterra. — Patrullero británico volado. — Noticias marítimas. — España ha perdido tonelaje por valor de 70 millones de pesetas.

PARIS, 10—El comunicado oficial francés publicado por el ministerio de la guerra sobre la campaña territorial, dice:

En la región del Mosa, fracasó completamente un ataque enemigo en el sector de Vaux-les-Palameix bajo nuestro fuego.

En el Woevre hubo una violenta lucha de artillería y actividad en las operaciones de las patrullas al norte de Flirey.

En los Vosgos, al este de Normont uno de nuestros destacamentos atacó por sorpresa un puesto avanzado alemán cuyos defensores fueron muertos o hechos prisioneros.

Anteayer por la tarde y ayer por la mañana, voladores alemanes arrojaron bombas en la región de Dunkerque, resultando cuatro muertos. En la región de Frouard, donde también cayeron proyectiles, resultaron cuatro heridos.

En la región al este de Reims, realizamos con éxito un ataque por sorpresa y tomamos prisioneros.

Nuestras baterías bombardearon eficazmente las organizaciones enemigas en el sector de la colina 304, haciendo volar un depósito de municiones.

En el resto del frente sólo hubo cañoneo intermitente.

Se confirma que el 7 de febrero uno de nuestros pilotos bombardeó las obras militares y los depósitos de Bernstorff, y la estación de Friburgo.

EL HAVRE, 10 — El gobierno belga publicó el siguiente boletín oficial sobre la campaña de su ejército:

Nuestras patrullas estuvieron activas durante la noche.

Hubo cañoneos en varios puntos, especialmente al sur de Nieuport.

LONDRES, 10 — El estado mayor publicó el siguiente comunicado oficial sobre la campaña del ejército británico en Francia:

Anoche y esta mañana realizamos con éxito incursiones al este de Vermelles y al sudeste de Ypres. Destruimos numerosos fosos y tomamos varios prisioneros.

Una tentativa del enemigo para acercarse a nuestras líneas al sur de Armentières después de un violento bombardeo contra nuestras trincheras fué fácilmente rechazado.

En las últimas 24 horas tomamos 37 prisioneros incluyendo dos oficiales.

Nuestra artillería tuvo mucho éxito contra las baterías enemigas causando numerosas explosiones en las líneas enemigas.

NUEVA YORK, 10 — De Berlín transmiten el siguiente parte oficial que publicó el estado mayor alemán:

En la saliente de Ypres y Wytschaete y desde el Ancre hasta el Somme, se produjeron violentos duelos de artillería.

Los ingleses llevaron esta mañana un ataque cerca de Serre y fueron rechazados.

En la orilla septentrional del Ancre, los ingleses volvieron a atacarnos después de una breve interrupción, y perdimos algún terreno cerca de Baillescourt.

Al norte del bosque de Saint Pierre Vaast, un ataque llevado por los ingleses fracasó en general, y el enemigo conservó sólo un pequeño terreno en la entrada del bosque y que está encerrado entre el Mosa y el Mosela.

Cerca de Flirey, después de preparar la acción con la artillería, una de nuestras compañías avanzó hasta la tercera línea de trincheras enemigas y volvió con veintiséis prisioneros. Nuestras bajas fueron muy reducidas.

NUEVA YORK, 10 — Comunican de Berlín que el estado mayor alemán publica el siguiente boletín oficial sobre las operaciones aéreas en el mes de enero:

A pesar del frío intensísimo que reinaba, nuestros voladores desplegaron durante el último mes de enero gran actividad, haciendo observaciones y reconocimientos y atacando al enemigo.

Perdimos durante el mes 34 aeroplanos, y los franceses, ingleses y rusos 55 en combates aéreos y por nuestros cañones. Veintinueve aeroplanos enemigos cayeron dentro de sus líneas y pudimos comprobar su caída, y veintiséis se encuentran en nuestro poder.

Por otra parte, fueron derribados tres globos cautivos enemigos, mientras nosotros no perdimos globo alguno de esta clase.

PARIS, 10—Telegrafían de Pau que en el aeródromo de Longpont, sufrieron una caída mientras realizaban un vuelo el cabo Dumas y el soldado Labens.

Ambos quedaron muertos en el acto.

PARIS, 10—El ministro de hacienda, M. Ribot, presentó a la cámara el anunciado proyecto sobre llamamiento de la clase de 1918.

LONDRES, 10—Los diarios y parlamentarios anuncian que el gobierno pedirá el voto de un crédito suplementario de [illegible]

Además el gobierno pedirá la aprobación de un crédito de 350 millones de libras esterlinas, como primera cuenta del monto exigido por el año que termina en marzo de 1918.

LONDRES, 10—El almirantazgo inglés publicó el siguiente comunicado oficial:

Anoche uno de nuestros destróyers de tipo anticuado, que hacía el servicio de patrullero en el canal de la Mancha, chocó con una mina y se hundió.

LONDRES, 10—La agencia del Lloyd anuncia el hundimiento del vapor norue-

Ganaderos! – Dueños de Lecherías!

Ustedes no saben el dinero que están perdiendo, si no tienen los silos metálicos, depósitos metálicos de maíz, graneros, etc., de la marca "ZYRO".

Se ha comprobado con toda autoridad que "el hombre que alimenta DIEZ cabeza de ganado SIN un silo, por un año, pierde el costo de la mitad del silo, y se queda SIN POSEERLO". También ha manifestado la misma persona que: "uno puede construir un silo, llenarlo y destruirlo cada año, y aún ganar dinero en lo gastado".

¡Consideran ustedes este asunto! Lean nuestro catálogo de silos.

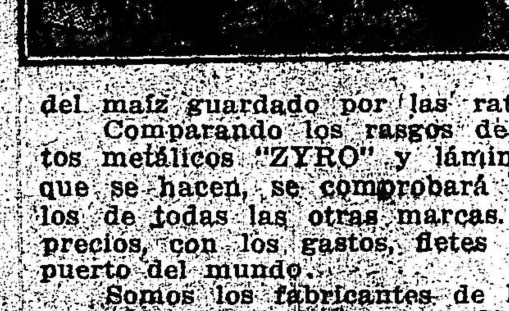

Los silos metálicos "ZYRO" conservan el forrajo en su estado natural, verde y en condiciones suculentas, lo que hace engordar rápidamente al ganado, de modo que produzca dinero durante el año entero.

Los depósitos metálicos de maíz "ZYRO" hacen economizar su costo en unas pocas estaciones, previniendo la pérdida del maíz guardado por las ratas y otros bichos.

Comparando los rasgos de construcción fuerte de los productos metálicos "ZYRO" y láminas gruesas de metal anticorrosivo de que se hacen, se comprobará prontamente su superioridad sobre los de todas las otras marcas. Tendremos el gusto de cotizarle precios, con los gastos, fletes y seguros pagados hasta cualquier puerto del mundo.

Somos los fabricantes de las genuinas y originales alcantarillas metálicas acanaladas "ACME" (anidables), que se han estado anunciando en estas columnas por muchos años, y que se están usando por el mundo entero con un éxito prodigioso.

Díganos si quiere usted el catálogo de las alcantarillas o el de los silos, o los dos a la vez.

The Canton Culvert Silo & Company, Fabricantes.

Canton, Ohio, E. U. A.

Departamento de exportación: Berger Bldg., Cor. 11th Ave. and 22nd St., New York, E. U. A. Dirección cablegráfica: "Canculco, New York".

Al pedir catálogos o precios, refiérase a este aviso de LA EPOCA.

LOS GORGOJOS NO PODRAN COMER LOS GRANOS

Si se guardan en los GRANEROS VENTILADOS "MARTIN"

¿Qué gana Vd. después de muchos esfuerzos para cultivar sus plantas gramíneas, si son comidos después los gorgojos. Evite tales pérdidas, conserve sus cosechas en buen estado hasta que suban los precios en el mercado, guardándoles en un Granero ventilado "Martin". Estos graneros no se corroen con la humedad, y son construidos bajo un sistema especial de ventilación que hace que el aire fresco circule por dentro de los granos.

No hay ningún granero mejor para guardar el trigo, el maíz desgranado o en mazorca, el café y otros cereales. Se construyen de cinco tamaños, con capacidades desde 9.000 hasta 75.000 kilos. Se embarcan desarmados, y se pueden montar con facilidad.

Un Granero ventilado "Martin" hará ahorrar su costo de compra dentro del primer año de uso. No deje perder más ganancias. — pida en seguida las informaciones completas.

C. E. MARTIN y BROS.

21-26 Stone St., New York E. U. A.

Fabricantes también de garages y casas portátiles de acero galvanizado. Pida los catálogos descriptos y refiérase al hacerlo a este aviso de LA EPOCA.

[illegible] Hans Kinck», ex norteamericano «Sxi- [illegible]

[illegible] anuncia el hundimiento del vapor [illegible]go «Ida».

[illegible] capitán declara que el mayordo- [illegible] piloto de la nave que se encon- [illegible] en cubierta, fueron muertos por [illegible] proyectiles del submarino que lo ata- [illegible] previo aviso.

Fué hundido por un submarino alemán [illegible] vapor británico «Hanna Larsem», de [illegible] toneladas. Su capitán y el primer [illegible]quinista fueron tomados prisioneros. El [illegible] de la tripulación fué desembarcado [illegible] un puerto de Noruega.

Fué hundido el vapor noruego «Ikog», [illegible] 1.300 toneladas. El comandante del [illegible]marino ordenó a los tripulantes que [illegible] trasbordaran a la nave alemana, pero [illegible] mientras lo hacían y habiéndose quedado [illegible] bordo del «Ikog» el contramaestre y el [illegible]pintero, apareció una nave aliada y [illegible] submarino se sumergió.

La nave avistada recogió a los náu- fragos.

Anuncian de Qeenstown que fué hun- dido el vapor noruego «Storkóg».

La agencia del Lloyd anuncia que fué hundido el vapor noruego «Hans Kinck».

LONDRES, 10—La comisión de soco- rros para Bélgica, que hay actualmente en los puertos ingleses ocho buques con un total de 26.000 toneladas, cargados con víveres para los belgas, que no pueden hacerse a la mar.

La misma comisión anuncia que pe- recieron casi todos los tripulantes del vapor «Euphrates» y que del vapor «Lars Kruse» se salvó sólo uno.

No se puede ahora comunicar con los buques en viaje.

La paralización de la navegación per- judica seriamente a la población de Bél- gica y de los departamentos franceses ocupados por los alemanes, pues ella dispone sólo de pocos víveres en el país y en Rotterdam.

MADRID, 10—Telegrafían de Gijón que hoy desembarcaron en aquel puerto los náufragos del vapor noruego «Solbaken», hundido por un submarino a la altura del cabo Finesterre.

Este barco procedía del puerto de Bue- nos Aires y transportaba un cargamento de cereales para Inglaterra.

Resultaron dos muertos y varios he- ridos.

Del capitán y de catorce tripulantes no se tienen noticias.

MADRID, 10—Comunican de Alicante que ha sido detenido en aquella ciudad un marinero bajo la imputación de ha- berse de haber facilitado gasolina a los submarinos alemanes.

Con tal motivo el gobierno ha orde- nado la apertura de una información.

MADRID, 10—La marina mercante es- pañola en 1914 se componía de 640 naves con 946.491 toneladas.

Las naves hundidas hasta hoy repre- sentan un valor de 70 millones de pe- setas.

Durante la guerra fueron hundidos por submarinos siete vapores con 18.000 to- neladas y 22 naves diversas, lo que re- presenta el 12 por ciento del total del tonelaje mercante español.

NUEVA YORK, 10—La Asociación de [illegible] dice que en el hundimiento [illegible] británico «Vedamore» perecie- [illegible]

[illegible]

Frente oriental

Muerte del general Kardinalovski. — Bombardeo de Stanislaw por los alemanes. — Ataque austro-húnga- ro fracasado en Ronczyn. —Derro- ta de los senussi por los británicos.

PETROGRADO, 10—Por el ministerio de la guerra ruso se publicó el siguiente parte oficial:

En el oeste: Al sur de Brody una bala de rifle mató al valiente general Kardi- nalovski.

El enemigo bombardeó Stanislaw con cañones de treinta centímetros destruyen- do una casa. Resultaron varios habitantes heridos.

En el frente del Cáucaso la situación no ha sufrido modificaciones.

Continúan los tiroteos de fusilería en el frente rumano.

NUEVA YORK, 10 — Comunican de Berlín que el estado mayor alemán dice en su comunicado de hoy que no se produjeron sucesos de importancia en el frente oriental, desde el golfo de Riga hasta el Danubio.

Tampoco ha habido nada importante que anunciar de los frentes de Rusia, Rumania y Macedonia.

NUEVA YORK, 10—El estado mayor austro húngaro publicó el siguiente par- te oficial, sobre las operaciones en el frente rumano:

Fué rechazado un ataque que el ene- migo llevó al este del valle Kasino.

Patrullas alemanas penetraron al oes- te de Ronczyn en una posición enemiga, infligieron grandes pérdidas a sus defen- sores y regresaron con varios prisioneros sin haber sufrido baja alguna.

LONDRES, 10—El ministerio de la gue- rra británico publicó el siguiente bole- tín oficial sobre la campaña en Egipto:

Han terminado con éxito las opera- ciones emprendidas contra el grueso de las fuerzas comandadas por el jefe senussi Sayed Ahmed, en el desierto occiden- tal.

El cuerpo principal fué encontrado en una posición bien defendida, en el oasis situado al oeste de Siwa. Se trabó una batalla que duró todo el día 4 del co- rriente. Por la noche, el enemigo em- prendió la fuga después de haber incen- diado sus carpas y hecho volar sus de- pósitos de municiones.

Una parte de nuestras fuerzas ocu- pó el paso de Munasis, única salida po- sible para los camellos, consiguiendo apo- derarse de un convoy en una embos- cada.

La columna principal enemiga, al man- do del mismo Sayed Ahmed, quedó con la retirada cortada en un ejército sin agua. Sus bajas fueron 200 entre muer- tos y heridos, entre los que se hallan varios oficiales turcos.

Nos apoderamos de fusiles, de una ametralladora, de provisiones, municio- nes y varios asnos y camellos.

PRODUCTOS AGRICOLAS

PERSPECTIVAS GENERALES DEL MERCADO

COTIZACION DE LA SEMANA

Ofrecemos a continuación un cuadro general de las alternativas que han experimentado durante la semana re- cién terminada los diversos produc- tos agrícolas del país. El curso de los acontecimientos exteriores, que tan directamente influye en nuestros mer- cados, ha producido la alteración con- siguiente en la demanda y en el pre- cio de algunos artículos, aunque el ambiente de última hora en lo que respecta al movimiento comercial no deja de ser favorable.

Las cotizaciones alcanzadas y las perspectivas que se ofrecen para cada producto son las siguientes:

Trigo. — En general, el mercado se presentó esta semana con mejor as- pecto que en los últimos días de la anterior, pues si bien los precios pa- gados en algunos casos fueron infe- riores, en cambio, hubo mayor acti- vidad de negocios por parte del con- sumo y la exportación.

Esta mejor tonalidad se debe a que ya pasó la primera impresión que cau- saran en plaza los sucesos originados por la nota enviada por Alemania a las naciones neutrales y cuya culmi- nación fué la ruptura de las relacio- nes diplomáticas entre ese imperio y los Estados Unidos, asunto que, sien- do de pública notoriedad, nos exime del comentario.

No obstante, se mantiene fija la mi- rada en lo que pueda sobrevenir, aun- que hay manifiesta tranquilidad de ánimo, pues no se cree que, por aho- ra, los Estados Unidos lleguen a me- didas extremas, por circunstancias que no nos es dado juzgar dentro de una crónica que debe circunscribirse a sus motivos de carácter pura y exclusi- vamente comercial, a pesar de que hoy la política internacional ejerce una influencia decisiva en el mundo de los negocios.

Ante ese ambiente de "cosa juzga- da" desaparece en gran parte la ex- citación nerviosa del primer momento [illegible] [illegible] que traen aparejadas las especu- laciones que originan esos aconteci- mientos.

En resumen: el aspecto que presen- tan los negocios es más favorable, aun cuando no exista un porvenir seguro, ya que a nadie, en las actuales cir- cunstancias, le es dado hacer pronós- ticos, que bien pueden fallar, en razón de múltiples factores que escapan al criterio más avezado.

Como en días anteriores, se operó nos destinados a mezclas, para cuyo con relativo interés en trigos livia- renglón hay regular número de com- pradores. Lo mismo ocurre con los cargados de avena, cebadilla, etc., cu- yos lotes se destinan a la limpieza y otros a mezclas.

En cuanto a la mercadería superior, nuestros molineros se dedicaron pre- ferentemente a la variedad barletta, sobre todo procedente del sur de la provincia de Buenos Aires, cereal que reune muy buenas condiciones y en la mayoría de los casos insuperable.

Como la estación Sola está clausu- rada, debido al aumento de existencia de cereales en sus galpones, las en- tradas al Once se han visto aumenta- das, especialmente con trigos que ve- nían del sur y que, por las causas apuntadas, no pudieron remitirse al destino de siempre: Sola, lo que vino a favorecer a los molineros que tie- nen sus establecimientos próximos a la estación Once.

A última hora, este mercado reac- cionó 30 centavos.

Los arribos de esta semana suman 300.882 bolsas, contra 302.304, en la anterior.

Trigo candeal. — No hay observa- ción que hacer, pues los precios si- guen altos y el mercado firme.

Maíz amarillo. — A partir del día miércoles, la plaza estuvo muy firme y en franca reacción de precios, mo- tivada por los menores arribos, así como igualmente por el mayor interés demostrado por los malceros.

Estimamos el repunte en 90 cen- tavos.

Debemos llamar la atención acerca de las modalidades de nuestro merca- do de consumo, y es de que casi siem- pre en los primeros diez días del mes se intensifica la demanda, provocando la consiguiente alza de precios. Esto tiene por origen en que es el momen- to de anotarse los pedidos para el resto del mes: modalidad que caracte- riza a los proveedores.

Tal es la situación actual del mer- cado, inconsistente y supeditada, por lo tanto, a variaciones.

Llegaron 81.108 bolsas; semana pa- saa, 142.617.

Maíz colorado. — Por simpatía al amarillo, subió en la misma propor- ción.

Maíz morocho. — Se mantiene la firmeza e interés por este producto. Ya hemos dado a conocer las causas que originaron la reacción.

Avena. — Tuvimos un mercado bas- tante variable. En los comienzos de la semana, abrió flojo e inactivo; pe- ro, con motivo del alza de precios ha- bida en los negocios de exportación y en vista del interés que hay en comprar para semilla, se produjo la consiguiente reacción que estimamos [illegible] centavos.

Quedan, pues, cumplidos nuestros pronósticos referentes a que el re- punte no se haría esperar.

Entradas: semana actual, 39.186 bolsas; anterior, 54.274.

Cebada. — También en este ren- glón ocurrió idéntica evolución. Abrió flojo y con precio extremo de 9 pesos moneda nacional, pero lentamente fué mejorando el mercado, hasta quedar firme y en alza.

Con relación a la semana pasada, mejoró 70 centavos, pero debiendo advertir que esta diferencia es de úl- tima hora.

Entraron 6.348 bolsas, contra 1.337.

Lino. — La carencia de negocios para el exterior ha tenido la virtud de provocar una baja de precios en el consumo, ya que nuestros industria- les, sin la competencia de aquélla, de- cinaron sus ofertas de tal manera que se aprecia una desvalorización de pe- sos 1.50 los 100 kilogramos. En con- secuencia, el mercado cierra comple- tamente flojo y sin interés.

El arribo alcanzó a 32.611 bolsas; semana precedente, 16.553.

Nabo. — Este oleaginoso ha sido motivo de gran demanda por la in- dustria nacional. Subió dos pesos mo- neda nacional los 100 kilogramos, co- locándose con facilidad todo lo ofre- cido.

Las causas de esta reacción res- ponden a las menores importaciones de aceites comestibles, cuya alza cada día es mayor, y esas diferencias en- menos del artículo extranjero tienen que llenarse con la producción ar- gentina, que está trabajando en gran escala. Por lo tanto, la materia prima se ve favorecida; de ahí el repunte actual en la semilla de nabo.

Llegaron 1.727 bolsas; anteriormen- te, 1.926.

Centeno. — Ha ocurrido lo que ha- bíamos previsto, esto es, la baja de precios que lógicamente tenía que ve- nir tan pronto como aumentaran las entradas, pues los precios que se es- taban pagando era pura fantasía.

Tenemos que anunciar un descenso de 4 pesos los 100 kilogramos, y no sería extraño que todavía bajara más. Todo es cuestión de que los arribos sigan aumentando.

En esta semana alcanzaron a 1.796 bolsas; precedente, 1.248.

Alpiste. — Sin novedad. Los precios se sostienen, a pesar de que no au- menta mucho la demanda.

Entradas: Esta semana, 54 bolsas; anterior, 2.238.

Semilla de alfalfa. — Nada nuevo tenemos que anunciar en este ren- glón. La situación se mantiene esta- cionaria y a la expectativa de la lle- gada del producto extranjero, agre- gándose hoy que vienen en camino algunas partidas de los Estados Uni- dos, al calorcito de los precios a que se vende en la Argentina.

Entradas: semana actual, 642 bol- sas; anterior, 88.

Cebadilla australiana. — Nos per- mitimos llamar la atención acerca de los grandes precios a que se cotiza es- ta semilla forrajera. En la semana, se vendió un lotecito muy bueno a 110 pesos los 100 kilogramos.

Es una enormidad semejante coti- zación desconocida en nuestro país. Ello se debe a la pérdida de la cose- cha, por sequía en la época de pro- ducción y también por la firmeza de la semilla de alfalfa.

Patatas. — Se ha producido un cam- bio en los precios, habiendo aumenta- do el mínimo y disminuído el máxi- mo que se pagaba. Esta variación obedece a que el producto de tamaño chico llega en mejores condiciones y el de tamaño grande se ha desvalo- rizado por aumento en los arribos, a pesar de los continuos embarques pa- ra la República Oriental del Uruguay.

En esta semana se anotó una entra- da de 28.163 bolsas, contra 28.449 en la precedente.

Pasto. — Nuestros pronósticos res- pecto a la futura situación de la pla- za, se han visto confirmados en razón de no haberse producido ninguna me- joría, no obstante la fuerte disminu- ción de entradas en todos los puntos.

Hoy nos encontramos con un mer- cado bastante pesado, especialmente para los pastos que traen langosta, cuya salida cada día se dificult más. Se da el caso de lotes de alfalfa cuya fetidez por ese defecto es tal, que se hace materialmente imposible apro- ximarse. La higiene desaparece.

En vista de lo que dejamos expues- to, nos vemos en el caso de no poder modificar los precios de la semana pasada.

Llegaron: 6.328 fardos grandes y 36.211 chicos, contra 9.367 y 64.247, respectivamente, en la otra semana.

Harina. — Poca actividad en los ne- gocios de harina.

En cuanto a los derivados de la in- dustria molinera, sigue la paraliza- ción.

El arribo fué de 3.808 bolsas de ha- rina, 705 de afrechillo y 1.217 de afre- cho.

EL ARTISTICO "STERLING"

EL PIANO DE TONO MELODICO

La individualidad de tono es el rasgo más distintivo del piano "STERLING".

En el piano "STERLING", el tono no es solamente puro y lleno, sino también dulce y me- lodioso. Una vez que usted lo oye, le gustará oirlo siempre.

Este tono especial del piano "STERLING" es permanente. No se pierde ni en los climas más severos, porque los "STER- LING" son muy duraderos, a la vez que muy artísticos.

Esto también resulta con el piano automático Sterling, que le ofrece a usted el mismo go- ce supremo de la música, sin que nadie en su hogar haya estudiado este arte.

Se interesará usted sin duda en la larga historia de los "STERLING", desde el año 1860, y los métodos excelentes de construcción, que hace que se juzgue a los "STERLING" como superiores, al instante y concretamente. Déjenos man- darle los detalles completos, y sírvase hacernos el favor de de- cirnos el nombre y dirección de su comerciante local cuando nos escriba.

Déjenos explicarles los mu- chos y espléndidos rasgos de venta del piano "STERLING", y nuestra oferta excelente para comerciantes.

The Sterling Company,

DERBY. CONN., U. S. A.

Al escribirnos, refiérase a este aviso de LA EPOCA.

PROVINCIAS

BUENOS AIRES

Administración comunal. — Acusación

JUNIN, febrero 10.— Nuestra mu- nicipalidad acaba de atarse de pies y manos a la compañía de electricidad. En efecto, en una de las últimas se- siones que por lo general se llevan a cabo entre gallos y media noche, se ha resuelto abonar la suma de 51.000 pesos, que la comuna adeuda a la usi- na, con el diez por ciento que se per- cibe del gobierno de la provincia por la contribución territorial. Y como si esto no fuera suficiente, la compañía ha sido autorizada para percibir di- rectamente ese impuesto.

Ante esta enormidad administrativa, el pueblo entero se pregunta: ¿A dón- de han ido a parar los dineros perci- bidos por concepto de alumbrado, im- puesto que se cobra, religiosamente mes a mes? ¿Quién ha dispuesto de esas ingentes sumas, calculadas en 242.664 pesos durante los ejercicios de los años 1913, 1914, 1915 y 1916?

Y si esto sucede con el ítem tercero del cálculo de recursos, lo que pasa con el de obras públicas es algo que no tiene nombre.

En los presupuestos sancionados du- rante los mismos años de 1913 a 1916, aparecen unas partidas con un total de 152.960 pesos para obras públicas. Esas partidas aparecen cada fin de año perfectamente invertidas. Pero ¿en qué obras?

A todo el pueblo de Junín le cons- ta, que la municipalidad no ha gasta- do en esos años un solo centavo en obras públicas, pues además de care- cer la ciudad de aguas corrientes y obras de salubridad, no se han cons- truído ni unos miserables pazos de piedra en las esquinas, lo que hace imposible el tránsito en los días de lluvia. Luego, pués, ¿en dónde se ha consumido esta segunda suma de pe- sos 152.960, destinada para obras pú- blicas?

Recorriendo algunos balances que te- nemos a la vista, encontramos algu- nas partidas gastadas en blanqueos y arreglo de los bancos de la plaza. Pe- ro estas partidas son insignificantes; no alcanzan a 2000 pesos. ¿En dónde está, pués, esa enorme diferencia que se deja sentir entre lo sancionado y lo gastado?

Este derroche vergonzoso, es sancio- nado y aprobado por un cuerpo que se titula concejo deliberante y se dice elegido por el pueblo.

—El sargento primero de esta co- misaría, Arturo Gandino, ha sido acu- sado de abuso de autoridad ante el juez del crimen de Mercedes. Esta acusación, que bien puede aumentar las páginas de gloria de la policía ha sido hecha por el comisario. Véase como han ocurrido los hechos, causa de la acusación:

Con fecha 26 de diciembre del pasa- do año, la policía detuvo a los sujetos Félix A. Guerrero (a) San Martín, Za- carías Camino (a) Mojarrita, Isaac Sabeaga (a) El Ñato y a los hermanos Gregorio y Salomón Oviedo (a) Lle- cherías. Estos sujetos estaban acusa- dos de robo, secuestrándoseles unas bolsas con guarniciones, hurtadas al vecino José Petraglia, y varias ropas y objetos sustraídas en la casa del se- ñor Alejandro Spaghetti. Llevados a la policía, fueron puestos a disposición del juez de paz, que como se sabe, es hermano del comisario. Ahora bien: el 10 de enero, los tres primeros su- jetos nombrados, que estaban presos, acusan al sargento de abuso de auto- ridad, y el comisario sin tener en cuenta las condiciones morales de los detenidos y la venganza que ejercían, puesto que el sargento los había dete- nido, ordena levantar un sumario y pa- sado al juez del crimen. Sin embargo, según informes fidedignos, el tal abu- so de autoridad se produjo en la for- ma siguiente:

Los rateros Guerrero, Camino y Sa- beaga, que según parece, son fieles adictos al oficialismo, desde que fue- ron detenidos juraron vengarse del sargento. En efecto, mientras éste es- taba descuidado en el patio de la co- misaría, intentaron atropellarlo, lo cual, visto a tiempo por Gadino, le obligó a defenderse, empujando a uno de los rateros, que fué a dar con la espalda en el borde de una puerta, causándose una lastimadura. Produci- do este incidente, al parecer sin con- secuencias, los rateros dieron cuenta de que habían sido sableados por el sargento, y entonces el comisario, fiel a las tradiciones de la policía y por servir al oficialismo, velando por la alcurnia de tres de sus miembros, le- vantó un sumario y remitió lo actuado al juez del crimen.

Mientras tanto, los cinco rateros, han sido puestos en libertad por dis- posición del juez de paz y el sargento ha sido encarcelado.

Diversas

LANUS, febrero 10.—El escaso ele- mento electoral socialista de esta lo- calidad anuncia un manifiesto a sus correligionarios, protestando enérgi- camente por la innación excesiva de sus representantes en la legislatura provincial y municipalidad de Avella- neda, pues nada hacen ni proyectan en beneficio real del proletario, sinó que más bien demuestran a todas lu- ces, una alianza secreta, o combinada con el ugartismo imperante.

—Sigue siendo tema obligado en to- das las agrupaciones políticas y socia- les el discurso del doctor Salaberry sobre finanzas nacionales, pronunciado últimamente en la cámara de diputa- dos de la nación.

—La progresista sociedad de S. M. y recreativa "Juventud Unida", ha concedido su salón-biblioteca "General Mitre" a la Academia Moderna de Be- llas Artes "Velázquez" para que sean expuestos durante un mes en el Oeste de Lanús, los cuadros de los discípulos de dicha academia.

—Ha causado penosa impresión la muerte del malogrado periodista, de Tres Arroyos, señor Enrique Betolaza.

—Infinidad de familias han prometi- do su asistencia al gran festival que anuncian los radicales, para el próxi- mo sábado 10 de febrero en el teatro Argentino. Promete ser todo un acon- tecimiento social.

Felicitación a LA EPOCA. — El nue- vo juez de paz. — Iniciativas plau- sibles. — Festivales a realizarse. — El discurso del doctor Salaberry.

LANUS, febrero 10.— Muy felicita- do el corresponsal de LA EPOCA, por la perseverante e imparcial propagan- da del popular diario en beneficio de los bien entendidos intereses generales de esta enorme población, pués con ella se ha conseguido que el señor in- tendente municipal, diputado nacional don Alberto Barceló, acompañado de su hermano Enrique, legislador pro- vincial, se ocupen personalmente, en hacer realizar obras edilicias, de im- portancia, como ser la plaza General Belgrano y otras, que merecen el aplauso general y no las continuas pro- testas de la prensa metropolitana y local a que daban lugar los deshacier- tos e injusticias cometidas por los en- cargados de representar en Lanús a las autoridades mencionadas.

—Ha causado buena impresión entre el vecindario el reciente nombramien- to de juez de paz del partido, recaído en el caracterizado vecino de Lanus, don Daniel Cerri, hijo del malogrado general del mismo nombre.

—La logia masónica "General San Martín", proyecta una iniciativa de positivos resultados para la estética, higiene y seguridad de la población del Oeste, pues convocará en breve a una reunión de vecinos caracterizados y presidentes de sociedades de soco- rros mutuos y recreativas con el fin de fomentar, de común acuerdo, las mejoras edilicias indicadas y hacer firmar a todos los habitantes del lugar que pasan de 20.000, una solicitud a la compañía de tranvías Anglo Argen- tina, para que amplíe el servicio de Piñeiro hasta Lomas de Zamora, como lo tiene proyectado.

—La sociedad recreativa "Juventud Unida", anuncia dos bailes de disfraz en el salón "Felipe Llavallol", para las próximas fiestas festejando a Mo- mo.

También prometen festivales de la misma índole los centros "Glorias al Arte", "Sportivo de Lanús" y "Arte y Amistad".

—Cada día aumenta más entre el ra- dicalismo del lugar el interés por la fiesta que se realizará mañana en el teatro Argentino, pues sus continuos preparativos, asegura desde ya un éxito completo.

Será invitado especialmente, el distinguido porteño, S. E. el se- ñor ministro de hacienda, doctor Do- mingo E. Salaberry, pues su brillante y elocuentísimo discurso sobre finan- zas, pronunciado últimamente en el congreso, ha causado la admiración del pueblo en general.

Formularios para guías y certificados — Diversas.

LAS FLORES, febrero 10.— A pe- sar de las frecuentes protestas que a diario ocasiona la municipalidad lo- cal, continúa cobrando los formula- rios para guías y certificados.

El precio fijado es de «tres» centavos por cada hoja, pero resulta que la mu- nicipalidad cobre «seis»; puesto que una hoja como puede verse por el ejemplar que adjunto, está el «duplicado» y el «original», y según el criterio de las au- toridades municipales se tiene que pagar tres centavos por cada uno; de manera que en total representan «seis centavos».

Además, en el encabezamiento de dicho formulario dice «guía» y sin embargo es utilizado para certificado de venta, lo que por cierto es una informalidad que demuestra la desidia de las autoridades cargadas de recibir esos formularios mal impresos.

Como una comprobación de lo ex- puesto adjunto a esa dirección un recibo de la municipalidad a favor del señor Juan H. Danteucq, por «veinte» formu- larios o sean diez hojas por los cuales cobran «sesenta centavos».

—A un sentido homenaje de gratitud y respeto dió lugar la ceremonia de la colocación de una placa en memoria del que en vida fué viceconsul de Italia en ésta don Angel Bari. El acto tuvo lugar en el hall de la sociedad «Unione o Benevolenza», y en nombre de la colonia italiana pronunció un herinoso discurso el presbítero doctor Olimpio Tor- ta.

—Se aplaude el artículo de LA EPO- CA, sobre el pésimo estado en que se encuentran los coches del ferrocarril Sud.

—Nótase poco entusiasmo para la pró- xima fiesta carnavalesca; sin embargo, la comisión nombrada prosigue los trabajos de recolección de fondos para el corso que recorrerá la avenida San Martín desde Rivadavia hasta Pueyrredón.

La «Unión Ferroviaria» se prepara a concurrir en una comparsa de uniforme muy vistoso.

—Con gran entusiasmo ha sido re- cibida la noticia de la reorganización del radicalismo en la provincia.

tor Miguel Lucianci.

—De Buenos Aires la señorita Sara Justo.

—De «El Quemado» y regreso el señor Francisco Carnamara, su señora María Toriani y el joven Luis Toroni.

—Para esa el señor Samuel Terrero y Carlos Gandolfi.

Vialidad. — Sociales

DEL CARRIL, febrero 10.— Llama la atención que el gobierno de la provincia, no ordene el inmediato arreglo del puente que sobre el Ca- nal 16 cruza el camino general a Las Flores, situado en el campo denomi- nado "Los dos amigos".

No tardará muchos días en que se tenga que lamentar un accidente de graves consecuencias, debido a esta incuria gubernativa.

—Empiezan a volver las primeras mosquitas.

—Se han ausentado para Buenos Aires el ingeniero Massey, el inten- dente doctor Torrest y el señor Fran- cisco Rivero.

—Llegaron de Saladillo, don Julián Orueto, Antonio del Valle, Policarpo Carrique, Pedro Freccero y Alfredo Seoane.

—Penosa impresión causó la noticia del fallecimiento del valiente periodis- ta señor Bertoloza, de Tres Arroyos. Su figura se había hecho doblemente simpática y descollante con motivo del incidente sangriento en que fué protagonista contra las hordes ugar- tistas.

—Se han ausentado para la capital federal, el joven estudiante de dere- cho, don Rodolfo Arambarri.

—Para Roque Pérez, don Juan F. Martínez.

Unión Cívica Radical

CENTRO OBRERO RADICAL

Circunscripción 5.a

El Centro Obrero de esta circuns- cripción realizará mañana, a las 5.45 p. m., una conferencia pública en la intersección de Rivadavia y Rivera Indarte. Disertarán los ciudadanos Dr. Italo A. Napoli, Dr. Felipe Tor- cuato Black y señores Ricardo V. Muscio, Francisco Rodríguez y Pablo Martignoni.

CIRCUNSCRIPCION [illegible]

Palermo

Para hoy, a las 8.30 p. m. están ci- tados los miembros de la C. D. del co- mité de la sección 17.a, Palermo, en su local Estados 3669.

BUENOS AIRES

Conferencia

LA PLATA, febrero 10.— Un grupo de radicales de la sección 2.a ha or- ganizado una conferencia política auspiciando el pedido de intervención nacional amplia a esta provincia y que se realizará mañana, a las 5.30 p. m., en la plaza Italia, calle 44 y 7.

Harán uso de la palabra en este ac- to plebiscitario los señores Raúl Ucal, Martín Ardenghi, Raúl Lozano, Pablo Navajas Jauregui, Raúl J. Medina, Dr. Alberto H. Tolosa y Coloandre Franchi.

JUJUY

Reorganización de un comité — Mitin

JUJUY, febrero 10. — Esta noche se reorganizará el comité de la capi- tal de la Unión Cívica Radical.

—Mañana se realizará un mitin de protesta contra el intendente munici- pal señor Alvarado.

DEMOSTRACION

El comité radical de la 4.a circuns- cripción ha organizado un banquete en honor de los señores Aquiles J. Bucich, doctor Juan R. Pareto y San- tiago Pertini, con motivo de sus nom- bramientos de comisionado munici- pal y consejero escolar el primero y consejeros escolares los últimos. Se llevará a cabo mañana, a las 11.30 a. m., en el recreo "Nino" (Isla Maciel).

Escuela Peirce

ESCUELA Americana de Co- mercio muy afamada. Los cur- sos comprenden: Teneduría de Libros, Costumbres y Usos Co- merciales, Derecho Mercantil, Operaciones Bancarias y Fi- nancieras, Taquigrafía y Meca- nografía y toda la instrucción que sea necesaria en el idioma inglés. Tiene una asistencia de 2.000 alumnos anualmente. En las Fiestas de Graduación han hecho discursos hombres céle- bres, entre ellos los ex-presi- dentes de los Estados Unidos, Theodore Roosevelt, Grover Cleveland, Benjamin Harrison y William H. Taft.

Nuevo edificio, el más com- pleto que posee cualquier cole- gio privado del país. Absoluta- mente a prueba de fuego.

Este 52.o año escolar se abre en Septiembre de 1916. Los alumnos pueden ingresar en cualquier parte del año escolar.

Para catálogos y otros infor- mes sobre el plan que tiene es- ta institución, especialmen- te para jóvenes de los países hispano-americanos, diríjase al director,

H. B. MOFFET, Peirce School, Pine St., West of Broad, Philadelphia, Pa., E. U. A.

Al escribir refiérase a este aviso de LA EPOCA.

ECOS PARLAMENTARIOS

CAMARA DE DIPUTADOS

EL EMPRESTITO EN PARTICULAR

LA EXPLOTACION PETROLIFERA DE COMODORO RIVADAVIA

LA INTENSIFICACION A CARGO DEL ESTADO

PUNTOS DE VISTA DEL SEÑOR DEMARCHI

EL PLAN Y EL PENSAMIENTO DEL P. E.

DISCURSO DEL MINISTRO DE AGRICULTURA

El anuncio de la aplicación de la fuerza pública para compeler a los inasistentes tiene sus efectos en la cámara de diputados. Así se volvió a probar en la sesión de ayer, notándose que la concurrencia en el recinto estaba limitada estrictamente al quórum aunque había en la casa 70 señores diputados. Presidía el doctor Demaría.

Se suprime la lectura del acta a indicación del señor Jaramillo, pasándose a dar cuenta de los asuntos entrados. Había entre ellos la renuncia presentada por el señor Videla de miembro de la comisión que representará a la cámara en los actos de la conmemoración del centenario del Paso de los Andes. Ella se dió por aprobada, sin nombrársele sucesor dado que esa comisión es bastante numerosa.

El orden de las preferencias—

Al darse cuenta del despacho de la comisión de presupuesto referente al derecho a la exportación que el P. E. destina como se sabe a la adquisición de semillas para los colonos que hayan perdido sus cosechas, recordó su moción de preferencia pendiente el señor Oyhanarte. Pedía en consecuencia se tratara este asunto inmediatamente después del que estaba en discusión.

Manifestó su voto en contra el señor Costa recordando que estaba en la orden del día como asunto inmediato el despacho de la comisión de agricultura sobre colonización agrícola-ganadera.

Fundando el suyo a favor de la moción, dice el

Sr. Molina. — Pido la palabra.

En realidad, la discrepancia entre los dos colegas que me han precedido en el uso de la palabra, parecería no ser muy grave.

La medida de proveer de semillas a los agricultores es una cuestión simple y fácil de resolver de primera intención. Pero el asunto relativo a la colonización es más serio. Indudablemente, la misma división que se nota entre los miembros de la comisión lo demuestra así.

El proyecto de distribución de semillas podríamos decir que significa una medida de emergencia, de fácil comprensión, cuya discusión no tomará mayor tiempo. Tal vez se resuelva en una sesión.

Yo rogaría al señor diputado Costa que retirara su oposición, porque el derecho a la exportación, si se ha de votar con retardo producirá tal vez pérdidas de consideración, y como esas partidas estarían afectadas a un objeto útil, como es el envío inmediato de semillas, podría malograrse el propósito.

Yo creo que la moción de preferencia formulada por el señor diputado Oyhanarte está perfectamente arreglada a las circunstancias y a las necesidades del momento, y pienso, con toda sinceridad, que en nada afecta al proyecto, que siempre se tratará a tiempo, aún discutido de aquí unos días o de aquí unos meses.

Por ello pido a la honorable cámara que vote la moción de preferencia.

El señor Costa dice que estaría por esa votación sobre tablas si pudiera destacarla del impuesto a la exportación, considerándola aisladamente.

Mientras el señor Cantilo observa la urgencia e importancia del proyecto de distribución de semillas que podía ser tratado ya involucrado en el impuesto a la exportación o ya por separado, hace sus reparos de carácter reglamentario el señor Bravo diciendo que la moción de referencia no podía ser considerada por la cámara, sinó como substitución general o parcial de un despacho.

Votada la preferencia, en la forma propuesta, es aprobada.

Homenaje—

El señor Perez Virasoro recordó el fallecimiento del doctor José Rafael Gómez que fué dos veces miembro de esa cámara, gobernador de la provincia de Corrientes y que ocupando otros cargos públicos de alta significación fué siempre austero, probo y recto. En homenaje a su memoria pidió que la cámara se pusiera de pie.

Así lo hace.

Sobre el empréstito — La explotación petrolífera y su intensificación—

Se pasa a la orden del día, reanudándose la discusión en particular del proyecto de empréstito a partir del inciso 9 del artículo 2 què destina la suma de 16 millones para intensificar la exportación petrolífera de Comodoro Rivadavia.

El señor Escobar solicitaba la presencia del ministro de agricultura a la vez que pedía por secretaría la lectura del agregado propuesto por los señores Demarchi y Melo, que es el siguiente:

"Artículo 5o. Sin perjuicio de la ley especial que ha de dictarse dando formas permanentes respecto del dominio, concesiones y explotaciones de las minas de petróleo existentes dentro del territorio de la república, declárase reservada por el estado nacional argentino la zona petrolífera de cinco mil hectáreas de superficie a que se refiere el artículo primero de la ley 7059.

"Artículo 6o. Autorízase al poder ejecutivo a aplicar a la exploración y explotación de esa zona petrolífera:

1o. Los diez y seis millones de pesos moneda nacional a que se refiere el artículo segundo, inciso noveno de esta ley.

"2o. El producto líquido de las ventas del petróleo y sus derivados hasta el primero de enero de 1926 excluyendo la cantidad necesaria para servir los intereses y amortizaciones de la deuda.

"Artículo 7o. Declárase comprendidas entre las excepciones del artículo 33 de la ley 428 los contratos de compra-venta que sean necesarios para la explotación oficial de la zona reservada de cinco mil hectáreas debiendo sin embargo cumplirse lo establecido en el artículo 87 de la ley 428.

"Artículo 8o. Deróganse todas las normas legales que se opongan a las contenidas en la presente ley.

El mismo señor Escobar con profusa documentación analiza la cuestión petrolífera que entiende debe resolverse de una vez, dejando a un lado las pasiones, los intereses políticos, los egoísmos y hasta el propio encariñamiento que cada diputado conserva a sus ideas.

A continuación funda el señor Cornejo la proposición hecha en compañía del señor Saravia para destinar 2 millones de esa partida a nuevas perforaciones en distintas provincias.

Se reclama por los señores Repetto y Avellaneda (M. A.) la presencia de los ministros de obras públicas y agricultura, pedido que es apoyado por el señor Cantilo quien recordó que este último había estado toda la tarde del día anterior a la espera de que hubiera número.

En tanto y a objeto de ganar tiempo se resuelve entrar a la cuestión.

La exportación por el Estado—

Dice entonces fundamentando el agregado propuesto el

Sr. Demarchi — La razón principal que hemos tenido para proponer ese agregado es la necesidad de legalizar una situación de hecho que el congreso ha consentido, a pesar de no haber pronunciado en la forma que corresponde. Debe, a mi juicio, por una ley resolver definitivamente la forma de explotación de la zona reservada de Comodoro Rivadavia de acuerdo con las disposiciones que al respecto juzgue conveniente el poder ejecutivo y el honorable congreso.

Considero tan urgente tomar esta resolución que desisto de mis arraigadas opiniones contrarias a las explotaciones mineras oficiales, en vista de la necesidad de resolver sin más demora el problema de la explotación de los yacimientos petrolíferos de Comodoro Rivadavia.

Me consta que el señor presidente de la república piensa que la explotación debe ser oficial. He manifestado en diversas ocasiones que la explotación oficial es y será defectuosa, pero no he dicho que sería imposible.

No he negado tampoco que puedan existir explotaciones oficiales y que no puedan obtenerse en esa forma resultados satisfactorios. Sería negar los hechos que están a la vista y desconocer lo que suce en otras reparticiones.

En cualquier negocio privado es preciso, para llevarlo a cabo en condiciones ventajosas, hallar los hombres que reunan las condiciones necesarias. Esto suele ser difícil, pero no por falta de inteligencia ni de honestidad sino porque muchas veces los que tienen unas condiciones carecen de otras. Es sabido que para esta clase de negocios mineros se necesita mucha dedicación y competencia.

En momentos como los actuales, en que se ha hecho público la falta de carbón para la armada, oficinas públicas y establecimientos industriales, no podemos demorar más tiempo en facilitar por todos los medios posibles la explotación del petróleo existente en el país. Necesitamos combustible para infinidad de objetos, y sobre todo para nuestra escuadra, para la cual es un elemento indispensable a fin de que pueda llenar sus funciones y cumplir con su deber, en caso de serle requerido.

Sería antipatriótico oponerse a que esto se realice, presentando dificultades de detalle, como sería la de que insistiera en la opinión muy arraigada que tengo de que la explotación mixta será más eficaz y realizable.

Desisto pues de mis opiniones y me someto a las de los que sostienen la explotación oficial.

Creo que el poder ejecutivo asume una gran responsabilidad al decidirse a efectuar esta explotación en una forma oficial, y no dudo que se dará cuenta de lo que ella importa ante el pueblo y ante el mismo congreso. No podemos negarle nuestro voto al poder ejecutivo que tiene esas energías, que resuelve, a pesar de todas las objeciones, proceder en esa forma, y por el contrario debemos proporcionarle los elementos necesarios para que pueda llevar a efecto su propósito. Si se cometieron errores en esa explotación, como los que he señalado en otra oportunidad por más que pertenezco al partido radical, seré el primero en criticarlos; pero espero y confío que esto no sucederá, pues tengo fe en el ciudadano que ocupa la presidencia de la república y en sus colaboradores.

El plan sobre obras ya iniciadas—

No existiendo una ley orgánica que autorice la explotación en esa forma, oficial, no es posible continuar sin ella; ateniéndonos tan solo a la autorización que da la ley de presupuesto. Sería muy fácil probar que la suma que se proyecta gastar es una cantidad exigua no sólo para continuar la explotación sino para atender los compromisos ya contraídos y a contraer en la adquisición de materiales y maquinarias.

Por lo demás, señor presidente, no pienso que no sería posible ahora introducir modificaciones al proyecto presentado por el poder ejecutivo anterior, y al que se ha referido el señor diputado Escobar. Creo que es necesario, primero legalizar esta situación y además proporcionar al poder ejecutivo los fondos que solicita.

No conozco los proyectos del poder ejecutivo, pero me doy cuenta perfectamente de que él, con la prudencia con que ha procedido en muchos otros casos, se basará en cuanto a las obras a ejecutar en lo que ya se ha hecho y proyectado en Comodoro Rivadavia.

Hay muchos millones comprometidos; obras que necesitan terminarse; material adquirido. Tal vez si se proyectara de nuevo no se incurriría en ciertos errores y se proyectaría algo mejor.

El poder ejecutivo, al presentar el proyecto solicitando la autorización para invertir 16 millones de pesos, no ha hecho más que lo que correspondía, teniendo por delante el plan de obras proyectado por el poder ejecutivo anterior, y del que tengo conocimiento, pues fué enviado a la comisión que presido y de la que forma parte el diputado Repetto.

Ese plan ha sido presentado a la comisión especial de petróleo, a requerimiento de ella; de manera que debe tenerse muy en cuenta para tomar una determinación para el futuro. Habrá que introducir modificaciones o emprender obras complementarias o nuevas.

Eso lo resolverá el poder ejecutivo que es a quien, como administrador, le corresponde.

El poder ejecutivo se encuentra con una explotación ya iniciada, que no es posible abandonar sino que debe terminarse y complementarse, empleando los fondos en la forma que juzgue más conveniente.

El asunto a estudio de la comisión—

He formado y forma parte de la comisión especial que la honorable cámara designó para estudiar este asunto. Creo que el congreso tiene derecho de intervenir en estos asuntos en una forma tan detallada, pidiendo explicaciones técnicas para darse cuenta minuciosamente de todo lo que se va a hacer, pero eso debe hacerlo por intermedio de la comisión especial, la que traerá a la cámara una opinión.

La comisión que tengo el honor de presidir, apenas constituída, solicitó del poder ejecutivo el envío del detalle de las obras a ejecutar y esto a raíz de la interpelación formulada por el señor diputado Molina y por el que habla. De manera que cuando con el señor diputado Molina solicitamos la presencia del ministro Calderón, ni la honorable cámara, ni la citada comisión tenía conocimiento del plan de obras a ejecutar por el poder ejecutivo y para el que solicitaba la suma de $ 16.000.000.

Ese plan lo conozco por mi parte a fondo y como lo manifesté en septiembre último en una sesión de la comisión especial, estaba en condiciones de despachar el proyecto del poder ejecutivo.

Los miembros de la comisión me hicieron la objeción de que ellos no se encontraban aún en condiciones de tomar una resolución, por lo que insistí en que se formulara el despacho.

Los datos para la autorización del gasto—

Recordaré que la primera reunión de la comisión especial tuvo lugar el 7 de agosto de 1916, ocupándose y dedicando preferente atención a este asunto todos sus miembros. El diputado Repetto recién el 13 de septiembre asistió por primera vez a las reuniones de la comisión por la razón notoria de que estaba ausente del país.

En reuniones posteriores — apelo al recuerdo de los miembros de la comisión aquí presentes — manifesté otra vez que estaba en condiciones de entrar a discutir los proyectos que tenía a su estudio la comisión; tenía formada opinión definitiva. El diputado Repetto observó que tratándose de obras que iba a realizar el poder ejecutivo entrante el 12 de octubre creía conveniente y prudente no tomar ninguna resolución antes de conocer las opiniones del nuevo poder ejecutivo.

Por mi parte, señor presidente, al manifestar mi conformidad con dicho aplazamiento, como consta en el acta respectiva, llamé la atención sobre la urgencia que había en tomar una resolución a este respecto.

El poder ejecutivo ha hecho conocer públicamente — no lo ha ocultado a nadie — que es partidario de la explotación oficial de la zona reservada de Comodoro Rivadavia, y por eso se ha dirigido al honorable congreso solicitando fondos en una cantidad igual a la que solicitara el poder ejecutivo anterior, basándose en los mismos informes que la comisión administradora de Comodoro Rivadavia había suministrado el anterior gobierno.

Ignoro si el actual poder ejecutivo realizará todas las obras en la forma que fueron proyectadas, no porque se trate de un nuevo poder ejecutivo, sino por el hecho de que cuanto más se estudia un asunto, más lógico es que se tomen las resoluciones más convenientes.

Para ejecutar cualquier obra no debe pretenderse que recurra a cada momento al congreso para solicitar las sumas necesarias con una especificación detallada de las maquinarias, elementos de transporte y almacenaje, etc., que va a adquirir, pero si los miembros de la honorable cámara lo solicitan, no dudo que proporcionara los datos, sin que esto sea un requisito necesario para obtener la autorización del gasto.

Algunas observaciones—

El diputado Escobar, con alguna razón aparente, al hacer alusión al proyecto de ley presentado por el poder ejecutivo anterior, cree que él puede aprobarse, con lo que no estoy de acuerdo, porque ese proyecto no me satisface por las razones que daré, que son fundamentales.

En ese proyecto, se establece por un lado la forma de administración y respecto de la que creo deben introducirse modificaciones: se solicita la inversión de 16 millones de pesos, cantidad que a mi juicio es absolutamente insuficiente para llevar a cabo esa obra, pues no se solicita la capitalización de las entradas.

(El señor diputado Escobar hace una observación que no alcanza a percibirse).

Sigue diciendo con referencia de paso a la interrupción el

Sr. Demarchi. — Será cuestión de modificaciones; nosotros entendemos que lo podemos arreglar en la forma más práctica, más rápida y más conveniente, como lo voy a probar.

No entraré a discutir u observar todo el proyecto presentado por el ministro Calderón, y me limitaré a hacer algunas observaciones que espero serán tomadas en cuenta por los señores diputados que tienen la amabilidad de escucharme, y como asimismo para que el poder ejecutivo las considere cuando llegue la versión de las palabras que pronunció en ausencia del ministro de agricultura, por no haber concurrido aun a la sesión.

A propósito de la destilación—

Cuando el diputado Repetto fundaba el proyecto que presentó a la honorable cámara en agosto de 1914 — a tout seigneur tout honneur — llamaba la atención, aunque no concretaba como no lo ha hecho hasta ahora, decía y lamentaba que ese petróleo saliera de Comodoro Rivadavia y se vendiera sin extraérsele primero todos aquellos productos, de mucho valor, y cuya destilación podría llegar hasta cubrir los gastos de extracción del petróleo, pues lo que quedaría de la destilación sería la parte combustible, como utilidad de la explotación. El poder ejecutivo anterior, en el proyecto que nos presentó, no destinaba ninguna suma para establecer una refinería, de la que hemos tenido oportunidad de ocuparnos en esta cámara hace poco, quiero hacer resaltar la importancia que tiene la omisión señalada del poder ejecutivo.

Los señores diputados recordarán que con motivo de tratarse el presupuesto, y los impuestos, he demostrado que me había preocupado de estudiar la destilación del petróleo, para darme cuenta de lo que importaría el derecho de medio centavo oro por kilo al petróleo para refinar.

Me preocupó especialmente de ese asunto porque como es público y notorio se había dicho que dicho derecho aduanero causaría la ruina de un establecimiento industrial instalado en Campana. A pesar de que sólo dispuse de muy poco tiempo para estudiarlo en todos sus detalles, llegué, sin embargo, a la conclusión de que la refinería de Campana no iba a arruinarse, pues realizaba y podría obtener, a pesar de dichos derechos, beneficios de importancia.

Las verdaderas cifras de un balance—

Después de hacer la historia de la refinería del petróleo, se refirió al ficte del W. acta, agregando:

No he hecho respecto de la empresa de Campana ninguna alusión a que ella mistificara o quisiera defraudar al fisco con motivo de la introducción de petróleo. En ningún momento he hecho semejante alusión.

Tengo que rectificar que la partida a que me he referido no es como dijo de 4.216.980.75 $ sino de 5.612.174.17. La diferencia de $ 990.838.64 consiste en esto: no tenía el balance del año 1912 que tuve luego oportunidad de leerlo en la inspección de sociedades anónimas y allí he visto que en el año 1912 se había hecho una amortización de la suma que acabo de indicar.

La compañía nacional de petróleo afirmaba que ganaba 11.26 por tonelada de petróleo elaborado y la planilla presentada en la sesión del 22 de enero daba 1.049.819 de utilidad, para una elaboración de 41.000 toneladas. En cambio, el balance arrojaba una utilidad de 2.875.000 pesos. Quiere decir que, o mis cálculos no eran exactos o no lo era la base de la ganancia de pesos oro sellado 11.26 que me había servido el informe dado por la compañía.

Pero, señor presidente, como todo tiene su explicación, también la he encontrado y es la siguiente que me apresuro a dar a la honorable cámara.

La producción de Comodoro Rivadavia

Demostró la conveniencia de adquirir buques-tanques, aunque se paguen precios superiores a los ya contratados.

Según lo que proponía la comisión administradora de Comodoro Rivadavia se llegaba a una producción anual de 126.600 toneladas en 1917, 324.000 en 1918, 552.000 en 1919, 713.000 en 1920 y 827.000 en 1921.

Respecto de la producción de Comodoro Rivadavia, se creía que no se podría sino después de mucho tiempo y con grandes gastos obtener kerosene suficiente para la provisión del consumo interno del país, del consumo de las clases pobres, que tanto lo requieren, y de las industrias que lo utilizan.

Bien, señor presidente; con conocimiento más completo de la explotaión de Comodoro Rivadavia, puedo hacer esta afirmación categórica a la honorable cámara: a pesar de la calidad del petróleo descubierto en Comodoro Rivadavia que contiene una pequeña proporción de Kerosene, se podrá satisfacer el consumo de kerosene de toda la república. Y dentro de un plazo que voy a indicar, noticia que ha de ser grata a todos los que se interesan por el porvenir de nuestro país y por consiguiente, al poder ejecutivo y a los señores diputados.

Las primeras noticias que respecto del petróleo de Comodoro Rivadavia se dieron eran de que sólo contenía 6 por ciento de esencias livianas, 9 por ciento de kerosene y 87 por ciento de aceites pesados. De los análisis posteriores resultó que se podía obtener 6.35 o|o de nafta, 24.01 o|o de kerosene y 58.34 por ciento de aceites pesados. Pero, señor presidente, sin que yo pueda hacer una afirmación categórica, porque no conozco los resultados definitivos, creo que se podrá llegar a un resultado más satisfactorio aún, que permitirá proveer al consumo interno total de kerosene, de nafta, de petróleo combustible.

Me refiero, señor presidente, al procedimiento del mayor Venturino, respecto de cuya bondad no me pronuncio, pero que si fuera exacto el cálculo, que no tengo motivo para ponerlo en duda, si pudiéramos llegar al resultado que promete el señor Venturino, podríamos, en vez del 24 por ciento, de kerosene, 48 o tal vez el 58 por ciento.

Lo que debe hacerse y lo que deberá esperarse—

Se ocupa en seguida el orador de la necesidad de intensificar la explotación; del destino que se daría a los 16 millones de pesos y a la zona reservada, y agrega a continuación:

Muchas veces se ha dicho con cierta razón, que ese dinero con el que se constituyó el Banco de la Nación, es dinero del pueblo, que hay que devolverlo. Pues bien; espero que los señores diputados me acompañarán en las demás disposiciones que deben tomarse, que son las siguientes:

Entrando el Estado en una explotación industrial, deben llenarse todas las formalidades y todas las exigencias de una gran industria.

Debe establecer una contabilidad en debida forma. La contabilidad de Comodoro Rivadavia no se lleva en forma industrial y comercial, pues existe cuenta de capital.

Eso facilitará a los administradores el control más inmediato, y servirá para que puedan más rápidamente o con mayor precisión darse cuenta del movimiento y de la importancia de la explotación. También conviene que todas las sumas invertidas en esa explotación rediitúen interés y que sean satisfechos con los resultados de esa industria.

Puede ser que esta explotación minera, si se lleva a cabo con el acierto que no dudo tendrán los que se encargarán de ella, se puede confirmar esta afirmación que me permito anticipar. ¡Quién sabe si no encontraremos en esta explotación los recursos que para ciertas obras se ha puesto en duda que pudiera conseguir, y tal vez también aumentar los recursos fiscales y permitir la reducción de los impuestos.

Consideraría un error una diferencia que el poder ejecutivo no estableciera una refinería de petróleo aunque sólo fuera al principio para las necesidades de la armada. Con el proyecto presentado por el poder ejecutivo la explotación el año 1921 habría producido 24 millones de pesos de beneficios, después de haberse pagado el 6 por ciento de interés anual sobre el capital invertido.

Contribuyamos a que esto pueda realizarse cuanto antes.

Creo, señor presidente, existe en Comodoro Rivadavia una verdadera fuente de recursos fiscales. Espero que no tardaremos en poder suministrar al pueblo argentino petróleo en abundancia y a un precio reducido y más conveniente que el importado.

Esta es mi manera de pensar, y para que esto pueda llevarse a cabo, creo indispensable que todos votemos la autorización que el poder ejecutivo solicita en el proyecto en discusión.

He dicho. (¡Muy bien! ¡Muy bien!)

El plan del poder ejecutivo—

El ministro de agricultura contesta a algunas preguntas que concretan los señores Repetto y Escobar. Analiza la faz legal e industrial de la cuestión y la explotación por cuenta del Estado.

Más adelante dice:

La comisión se queja del congreso. Cuando se le formulan cargos a este respecto dice que no se le han votado los fondos. Yo he oído al congreso quejarse de la comisión. No se cuál de los dos tendrá la culpa; es posible que los dos, pero una y otro tengan tal vez su base de razón. Un congreso al que no se le ha presentado un plan, un pensamiento, una promesa, de descubrir primero para gastar después, es justo que se muestre un tanto remiso en votar sumas, podríamos decir a obscuras. Pero en el momento actual el poder ejecutivo presenta un plan: El detalle no es lo que interesa al congreso: los señores diputados no pueden preguntar al poder ejecutivo si se han de comprar tantos o cuantos objetos para esa explotación: lo que necesitan es el pensamiento y el pensamiento del poder ejecutivo creo haberlo expresado en esa forma.

Para ese objeto se solicitan los diez y seis millones. Esta suma podrá parecer exagerada; pero creo que si realmente tenemos petróleo en una grande y profunda extensión, es bien poca cosa lo que se pide al país para intensificar esa explotación. Esos diez y seis millones, "groso modo", están distribuídos en estos objetos: buques-tanques — actualmente debemos todavía 729.000 pesos por los dos buques que deben llegar — y habría que comprar dos más de 4.575 toneladas cada uno y que han sido calculados, más o menos, en 3.400.000 pesos; hoy es posible que estén más. Se deben adquirir ochenta y siete máquinas de extracción; es necesario comprar los pipes lines para los pozos nuevos y que en estos dos años deberán alcanzar a ciento veinte. Habrá que hacer mejoras fundamentales en las instalaciones para los obreros que se quejan que la inclemencia de aquellas regiones les hace insoportable la vida. Será necesario comprar máquinas perforadoras, que están calculadas para te año en cuarenta, cuyo precio se calcula en 3.150.000 pesos; pero que hoy no sabemos lo que costarán. Será también necesario ocuparse de la fuerza motriz y de la utilización del gas para la misma explotación.

Una mina necesita otra mina—

Todo eso suma, como digo, diez y seis millones; hay que agregarle los gastos de la explotación misma que se cubrirán con el producido de las doscientas hectáreas. Pero es necesario a este respecto decidirnos a dos extremos: o se hace una explotación como es debido, o se determina una evolución industrial y un mejoramiento económico si realmente tenemos una riqueza en aquella zona o no continuamos la explotación extrayendo el petróleo con cuentagotas porque eso desacredita nuestra propia industria.

Yo creo que en materia de petróleo hay que tener presente el proverbio español: una mina necesita otra mina para explotarse. Sólo así es un buen negocio; de otra manera no llega a cubrir los gastos.

He expresado el fondo de todo mi pensamiento en lo que hace a la importancia del petróleo, a la necesidad de que el Estado lo cuide celosamente y a que evitemos cualquier desviación que pueda ser funesta para nuestra gran riqueza.

He dicho.

Sr. Demarchi. — Pido la palabra.

Para pedir al señor ministro se sirva manifestar si efectivamente la idea del poder ejecutivo comprende la capitalización de las entradas.

Sr. Ministro de Agricultura. — Sí señor diputado. Es obvio si no, no alcanzaría para nada.

Lo que se produce y lo que se gasta—

El diputado Repetto, comienza criticando la política industrial desarrollada por el poder ejecutivo anterior y recordando sus propios argumentos explicados ya en distintas circunstancias. La política que ahora se ofrece, no es a su criterio, ni nueva, ni prudente. Entiende que lo que debe hacerse es la substitución del carbón de consumo por este combustible, explorando y explotando sin caer en los grandes desembolsos. En Comodoro Rivadavia no ha habido perforaciones negativas. Se ha procedido con prudencia y con tino. En cuanto a los planes de uno y otro poder ejecutivo, le parece que coinciden hasta en los millones, que pueden reducirse a 5 como cifra definitiva del inciso, en virtud de haberse votado un millón en el presupuesto vigente y de conseguir los 4 millones de pesos restantes, con la venta. Citó a este respecto el dato publicado en un diario, preguntando al ministro sobre su exactitud.

Sr. Ministro de Agricultura. — Sí, señor; es cierto: 4.295.323 pesos.

Sr. Repetto. — Se dice después en el mismo suelto que lo que se ha gastado allí en explotación y transporte asciende a pesos 1.441.769.97, lo que representa 33 1|2 de las ventas del petróleo.

Este último dato no parece ser confirmado por el señor ministro.

Sr. Ministro de Agricultura. — No lo tengo aquí, señor diputado. Por eso no lo hago. Me es extraño; me parece que sí; pero no lo he traído.

Sr. Repetto. — Nosotros hemos votado el presupuesto asignando pesos 1.000.000 a Comodoro Rivadavia, y hay cerca de 3.000.000 que hemos autorizado para que se inviertan en la explotación.

Sr. Demarchi. — Pero que no están en el presupuesto.

Sr. Repetto. — Pero se ha autorizado el año pasado, por un artículo agregado al presupuesto.

Sr. Demarchi. — Pero no este año.

Rectificando errores y cifras—

Sigue el señor Repetto calculando ganancias sobre ganancias y encuentra después de combinar y barajar muchas cifras a través de otros tantos años que al finalizar el corriente tendrá el gobierno un saldo de 2 millones de pesos para gastar en 1918, si se considera el rendimiento no inferior a 7 millones de pesos, que son rectificados y aclarados por el señor Demarchi.

Cambiando los papeles—

Después de rectificar lo atribuído por el señor Repetto a un cambio de opinión, sosteniendo que no era así, hace la contrarréplica diciendo el

Sr. Ministro de Agricultura. — Pido la palabra.

He oído con mucho interés la exposición del señor diputado. En algunos puntos, en cuanto a principios de administración, los encuentro acertados. Pero me parece, señor presidente, que estamos un tanto cambiando los papeles. Está, en los términos en que plantea la cuestión, el señor diputado convirtiéndose el poder legislativo en poder administrador, lo que es cosa muy distinta. El poder ejecutivo no viene a pedirle al congreso la orden de gas-

IMPORTANTE

Con el fin de evitar posibles extravíos en las remesas de dinero o avisos de cambio de domicilio, etc., rogamos que toda correspondencia de esta naturaleza sea hecha directamente a nombre del SEÑOR JUAN ANGEL MANZANO,

Administrador General.

PENNSY

4 cilindros, 35 C. de F.
5 Pasajeros
$ 1.000,00

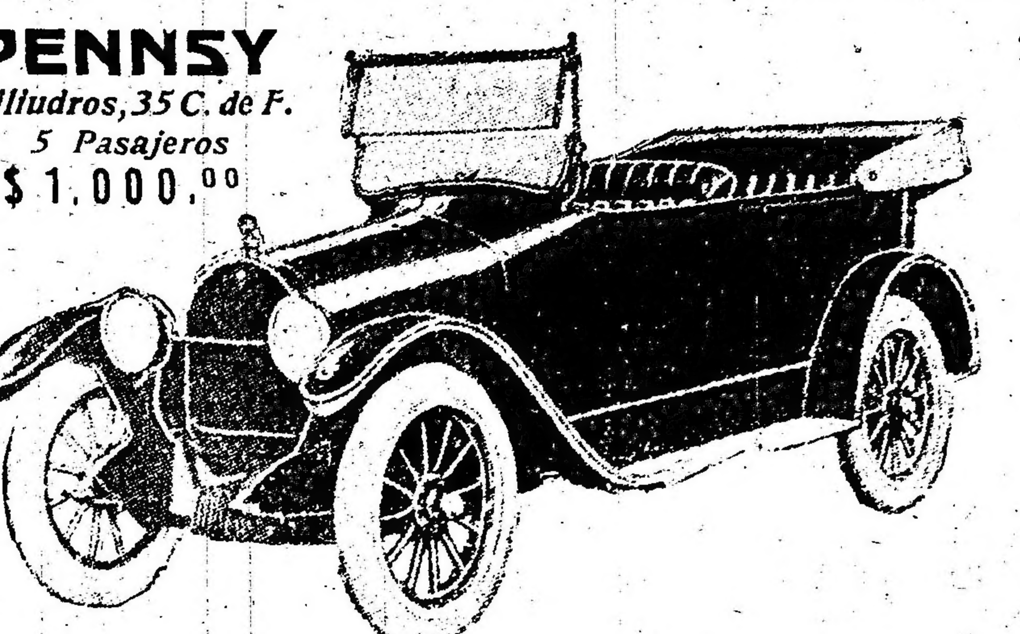

Sonríe en las Cuestas — Ríe en las Llanuras

El automóvil que camina por las pendientes más pronunciadas con la misma facilidad que por la llanura es el automóvil que usted necesita, es el que usted comprará finalmente.

He aquí el nuevo automóvil de cuatro cilindros, con aptitud verdadera para subir las cuestas. Se construyó en las montañas del Oeste de Pennsyvania y fué diseñado con el objeto expreso de dominar aquellas colinas, así que subirá las pendientes más pronunciadas en todas partes.

Su principal rasgo característico es su potencia para subir largas pendientes, su seguridad absoluta, su espléndida reserva de fuerza constante bajo todas condiciones.

Sin embargo, posee todas las características de los automóviles más lujosos, a un precio extremadamente moderado de pesos 1.000. Es ciertamente el automóvil del millonario, a un precio al alcance de todas las fortuunas. Posee aquel algo indefinible que distingue al caballero bien vestido en todas partes, y es el automóvil que usted estará orgulloso de poseer.

El precio incluye el equipo completo, no hay que comprar "extras". Los accesorios son los más modernos en todos respectos, alumbrado y arranque eléctricos, neumáticos antideslizantes en las ruedas traseras, herramientas, bocina, estuche para reparaciones, etc. Ruedas de alambre $ 100, adicional.

Es el automóvil que costará poco al principio y que cuesta también poco su conservación y operación, el automóvil en el que se puede tener seguridad y que agradará a la vista cada vez que se mire a él.

Solicítese nuestro catálogo gratis, en español.

PENNSY MOTORS CO.,
of Pittsburgh
Pennsylvania Ave., PITTSBURGH, E. U. de A.
Oficina de Exportación 11 Broadway, New York City.

Si se pidieran catálogos o informes a los Estados Unidos, se ruega mencionar este aviso de LA EPOCA.

"Leche Aséptica"

Insuperable para niños y viajeros

Se remite a bordo

Cajón de 24 envases litro . . . . $ 10.— m/n.

F. N. VIÑAS

Paraguay 951 — Bs. Aires

tar los 16.000.000; le viene a pedir simplemente la autorización para gastarlos, si en su carácter y con sus condiciones de poder administrador lo estima necesario.

Si las cosas se presentan en la forma que indica el señor diputado, será ese poder administrador, con sus calidades y su juicio de tal, el que reduzca la explotación, el que invierta 5.000.000 y no 16.000.000, lo que está indudablemente dentro de esas facultades; pero que el poder legislativo se anticipe y le diga: usted ha de gastar sólo tanto, cuando no sabe si esa suma es realmente suficiente, incurre, a mi juicio, en un error de concepto, idéntico a si le dijera el poder legislativo al gobierno: le voto 20.000.000 y le obligo a que los gaste, aunque usted no lo crea necesario.

Escasez de nuestra producción—

Yo no participo, señor presidente, de la idea del señor diputado, de seguirnos arrastrando pesadamente en la explotación del petróleo. No soy partidario de hacer críticas al pasado, —lo he dicho alguna vez,—pero la verdad es que si nosotros comparamos el resultado de nuestra explotación de petróleo en diez años, desde que se descubrió hasta ahora, con igual explotación en California, no vamos a quedar muy satisfechos de nuestro éxito industrial. A los diez años la explotación argentina de 120.000 toneladas; a los diez años, de 1902 a 1912, en California dió 12.000.000 de toneladas. No se pueden comparar situaciones que acaso son fundamentalmente distintas; pero la desproporción es tan grande, que coloca a la nuestra en una situación de inferioridad y de fracaso como obra de gobierno, como obra de argentinos, que nosotros, señor diputado, no podemos continuar más.

O se explota el petróleo como es debido, o tendremos allí una pequeña factoría para necesidades exclusivas de la administración. Transformamos nuestras máquinas, todas las calderas de nuestra escuadra, todo lo que es el funcionamiento de nuestra vida en esa clase de resortes nacionales, y un buen día nos encontramos con que los yacimientos se han agotado; hemos hecho la gran transformación, y no disponemos ya de combustible!

Hay que decidirse...

Nosotros no podemos encarar la explotación del petróleo con un criterio comercial. En esto estoy de acuerdo con el señor diputado; pero el petróleo, si llega a explotarse con juicio a la vez que con empuje, porque los dos elementos son necesarios, podemos llegar a una modificación económica substancial de la república y podemos llegar también a la independencia industrial. Si en estos diez años, señor diputado, se hubiera tenido este criterio y se hubiera dispuesto del coraje bastante para invertir en esa explotación las sumas necesarias, la república no estaría en las condiciones precarias de ser tributaria del carbón extranjero, hasta para mover cualquiera de los barcos de su escuadra.

Yo creo, señores diputados, que hay que decidirse. O se tiene confianza en las calidades del poder administrador o el congreso toma la administración que le corresponde al poder ejecutivo, y en aquel caso deben votarse los 16.000.000 votados, el poder ejecutivo empezará por no tomarlos del empréstito sino a medida que los necesite y para aplicarlos con el plan que ha presentado.

Se confunde plan con instrumento—

Me parece que el señor diputado incurre en un error. Confunde plan con instrumento. El instrumento, o los instrumentos, de que el poder ejecutivo valdrá se ha de valer serán los muelles, perforadoras, caños, pipe lines, buques, etcétera. En eso estamos de acuerdo. El plan lo he esbozado: intensificación de la región existente, exploración de toda una gran zona, para poner de manifiesto la riqueza argentina que con eso sólo ya habríamos hecho un gran bien al país.

De paso, ya que el señor diputado se ha referido al mensaje del poder ejecutivo en la compra de ese barco y le ha servido para insinuar que, a su juicio, la política del petróleo será la misma por este gobierno, debo hacer una aclaración, que no escapará al elevado criterio del señor diputado.

Política fundamentalmente distinta—

El poder ejecutivo tiene respecto del petróleo una política fundamentalmente distinta de la que se ha seguido hasta ahora, pero no tiene todavía el petróleo, es necesario por ahora importar carbón, precisamente porque hemos esterilizado diez años de nuestra vida sin proveernos del petróleo necesario. Mientras ese petróleo se trae a la superficie, mientras construímos los pozos, adquirimos los barcos y los transportamos a nuestras bodegas y plazas, necesitamos para hacer todo eso. Olvidando esto, el señor diputado encuentra que hay contradicción en la política del gobierno actual para la explotación argentina del petróleo.

He dicho. (¡Muy bien!).

Para la sesión siguiente—

El señor de Vedia advirtió que, de acuerdo a lo prescripto por el reglamento había presentado una nota que la firman cinco señores diputados para celebrar sesión el día siguiente a fin de no desaprovechar el tiempo y ya que la labor de la cámara se hace en estos momentos apremiante y excesiva.

Lo hacían así aún entendiendo que la cámara podría en sesión en minoría resolver al respecto.

Sr. Presidente (Saguier). — La presidencia, ante una solicitud de cinco diputados, procederá en consecuencia. No es facultad de la minoría sino de la presidencia el hacerlo así.

Queda levantada la sesión.

Son las 8 y 10 p. m.

NOTAS POLICIALES

LA CAZA DEL LADRON
EL SUCESO DE ANOCHE
Antecedentes y detalles

En otra oportunidad, al referirnos a la obra de profilaxis social, que desarrolla la división de investigaciones, dijimos que en Buenos Aires, a lo inverso de lo que ocurre en las grandes capitales del viejo continente, París y Londres, para no citar otras, no existen barrios de delincuencia. Debido a la vigilancia constante que ejercen nuestras autoridades policiales, los delincuentes, con especialidad aquellos que se dedican a vivir de lo ageno, no tienen morada fija; viven donde y como pueden, diseminados en la urbe con el propósito de escapar a la acción y contralor severo y constante de la policía. Pero esto no quiere decir que esa gente no sienta preferencia por ciertos y determinados parajes, entre los que se destaca, por razones fácilmente comprensibles Nueva Pompeya.

Bernardo Marrone (a) Narducho

La comisaría seccional, que no ignora esta circunstancia, indudablemente, organiza periódicamente provechosas batidas.

De acuerdo con esta cuerda medida, despachó anoche, una comisión compuesta por un sargento y tres agentes; los representantes de la autoridad en traje de civil, recorrían las calles de la parroquia, a las 11, aproximadamente, en cumplimiento de la misión que les había sido confiada. Al llegar a la esquina de las calles Crespo e Itaquí, distinguieron, en la obscuridad de la noche, tres bultos que se unían en actitud sospechosa; con la cautela que las circunstancias exigían, los agentes avanzaron y reconocieron en los tres individuos a los sujetos de malos antecedentes Bernardo Marrone (a) Narducho, Adolfo Jiménez (a) Fortuna y Antonio Prestini, los que registraban diversas entradas en la comisaría 36.a, por delitos contra la propiedad privada. Los ladrones trataron de huir al reconocer a los agentes, pero acorralados por aquellos, se dispusieron a la lucha, armados de cuchillos. Uno de ellos, con una daga de doble filo, atacó al agente Salvador Peralta, quien para intimar al ladrón hizo varios disparos al aire.

Morrone no cesó, sin embargo, en su ataque y asestó dos cuchilladas al agente Peralta, el que advertido del peligro que corría su vida, desde el suelo, hirió de un balazo en el ojo derecho al ladrón. Al sentirse herido Morrone se dió a la fuga y perseguido de cerca por el agente Peralta, se desplomó muerto en el umbral de la casa Itaquí 1833, donde tenía constituído su domicilio.

A corta distancia del paraje en que se desarrollaba esta escena, el sargento y los dos agentes restantes lucharon por detener, lo que consiguieron después, a Prestini y Jiménez, que armados de cuchillo, el primero y de un garrote el segundo, hacían esfuerzos desesperados por escapar a la garra de la policía.

El agente Peralta presenta dos heridas de cuchillo, una en el vientre y otra en el costado izquierdo; ninguna de las cuales reviste gravedad, según se comprobó en la estación Sanitaria de Nueva Pompeya, donde se halla en asistencia, en carácter de detenido hasta tanto el juez aclare el suceso. Peralta es argentino, cuenta 22 años y ha observado siempre buena conducta.

En cuanto a Morrone, cuyo cadáver ha sido remitido a la Morgue a los efectos de la autopsia es también argentino, de 34 años de edad y de estado soltero. Como sus compañeros Prestini y Jiménez, que se hallan detenidos en la sección 36.a, remistran numerosas entradas en la policía y se ocupaban con preferencia, en el robo de animales.

ALREDEDOR DEL ROBO DE ALHAJAS
NUEVO SECUESTRO DE JOYAS
Diligencias del día

Un día de labor intensa fué el de hoy para los funcionarios policiales, que intervienen en el proceso relativo al robo de alhajas de la calle Corrientes. Tanto el inspector general, señor Francisco Laguarda, a cargo de la división de investigaciones, como el jefe de la sección "robos y hurtos", comisario Alejandro Viancarlos, concurrieron al departamento de policía en las primeras horas de la mañana con el propósito de ordenar varias diligencias emanadas del juez de instrucción doctor Irigoyen, a cargo del proceso.

En cuanto al esclarecimiento del robo, la pesquisa efectuada por la división de investigaciones se ha visto, según ya hemos dicho, coronada de éxito halagüeño. Las alhajas han sido, y en eso consiste el mayor mérito, en su totalidad secuestradas por la policía. Con respecto a los autores y cómplices del robo, todos ellos se encuentran detenidos, como es notorio y la tarea de los funcionarios policiales se reduce ahora a determinar el grado de responsabilidad de cada uno de ellos.

En síntesis, el robo de alhajas de la calle Corrientes, despejada ya la incógnita que lo rodeaba, no ofrece mayor interés al comentario periodístico.

LAS ARMAS DE FUEGO
Muerte por imprudencia

En la casa de la calle Patagones número 2173, se produjo esta mañana, poco antes de las 11, un grave accidente que costó la vida al inquilino Miguel Mejías. Este, que prestaba servicio como guardián en la Prisión Nacional, se ocupaba sentado en el patio del domicilio citado, en examinar un revólver de su propiedad.

Inadvertidamente, Mejías apretó el gatillo del arma produciéndose un disparo que fué a herirlo de gravedad en a ingle izquierda.

Mejías fué trasladado al hospital Militar Central donde dejó de existir mientras se le efectuaba la primera cura. La comisaría 28.a que intervino en el accidente, puso el hecho en conocimiento del juez de instrucción doctor Oro.

ARROLLADO POR UN AUTO

En la calle Santa Fe a la altura del puente del ferrocarril Pacífico, el automóvil de alquiler número 3790, guiado por Gerardo San Francisco, arrolló al barrender municipal José de Angel, quien a consecuencia del accidente, sufrió lesiones en el hombro y brazo derechos.

El chauffeur se encuentra detenido en la comisaría 41.a.

ROBOS Y HURTOS

A José González, domiciliado en la calle Bernardo de Irigoyen 1458, le hurtaron una bicicleta, cuyo valor ignora, que había alquilado y dejado momentáneamente en las calles Juan Funes y Salcedo.

—En la comisaría 2.a, ha denunciado Chinchausier, que autores desconocidos le hurtaron esta madrugada, la suma de 150 pesos, de su domicilio, calle Gaboto 1142.

—En la comisaría 12.a denunció esta mañana, Francisco Cueva Santisteban, que autores desconocidos le hurtaron de su domicilio, calle Cayaquil 580, ropas que avalúa en 600 pesos.

DEFENSA AGRICOLA

Se han recibido esta tarde en el ministerio de agricultura los informes que damos a continuación, sobre el movimiento de la langosta.

Provincia de Córdoba. — Por los distritos La Porfía, José de la Quintana, Charbonier, Juárez Celman, Norte de una manga de voladora asentóse en los suburbios este y norte de la capital. En pedanía San José norte y sur constatáronse desoves diseminados. Por La Gilda y Río Cuarto pasaron regulares mangas de voladora liviana. Otras mangas cruzaron por Italó, Wáshington, Sampacho, Jovita, Río Bamba, La Cautiva y Holmberg.

Tucumán. — En Minogasta asentóse manga de voladora pesada.

Pampa Central. — Por Santa Rosa de Toay y Lonquimay pasó pequeña manga de voladora.

Catamarca. — Una regular manga de voladora liviana pasó por el distrito Quiróz del departamento La Paz. En el distrito San Francisco del departamento Ancasti invadió manga pesada.

TRABAJOS

Buenos Aires. — En los distritos Berutti, Trenque Lauquen, La Zanja, Lértora y Valentín Gómez puede darse por terminada la campaña contra la saltona, habiéndose iniciado la reconcentración de materiales. En la zona del partido de General Alvear se efectúan trabajos de destrucción con excelentes resultados, no observándose daño alguno que haya producido la plaga. La saltona ha disminuido considerablemente. Los trabajos que se llevaban a cabo en los distritos Pellegrini, De Bary, Tres Lomas, Porteña y Corazzi pueden considerarse terminados. En la zona que comprende el Fuerte General Roca, la invasión de saltona reviste regular importancia, distribuyéndose los materiales necesrios con toda equidad y prontitud. Desoves y nacimientos de mosquita sin mayor importancia producense en Neuquen, Allen, Cipolletti y Fuerto General Roca. La destrucción de la plaga en diferentes puntos de la línea del F. C. O. durante el mes de enero ppdo. fué como sigue: mosquita, 19.612 kilos y 1.430.431 kilos de saltona.

ESTADO DEL TIEMPO

LA LLUVIA

Ha llovido en el centro de Santa Fe y en puntos aislados en Córdoba y el norte de Santa Fe; ha llovido también en una faja que se extiende de la parte este de Tucumán al norte hasta Jujuy; otra faja se extiende de Sarmiento en Chubut hasta Bariloche. Hoy continúa nublado en puntos aislados en Santa Fe y Córdoba y en los territorios del sud.

Prevalecen vientos del norte en todo el país excepto en el oeste de Chubut y Río Negro.

La temperatura ha bajado algo en las provincias del nordeste y ha bajado marcadamente en el oeste de Chubut y Río Negro, mientras que ha subido en las demás partes. Actualmente se encuentran temperaturas muy altas en las provincias del este, La Pampa Central y en el este de Río Negro y Chubut. Está bajo la normal en el extremo oeste del país.

La presión continúa muy baja en los territorios y sigue bajando lentamente excepto en el oeste de Chubut, donde ha empezado a subir.

Probabilidades del estado del tiempo hasta las 8 p. m. de mañana:

En general: buen tiempo con temperaturas altas en las provincias seguido de lluvias y en descenso de temperatura en las del sudoeste.

Provincia de Buenos Aires y Pampa Central: bueno con temperaturas altas seguido de lluvias el domingo y un marcado descenso de temperatura por la noche y el lunes.

Santa Fe, Entre Ríos y Corrientes: bueno con temperaturas altas, probablemente lluvias el domingo por la noche y el lunes.

Santiago y norte de Córdoba: bueno con temperaturas altas seguido de lluvias el domingo con temperatura en descenso.

Mendoza, San Luis y sud de Córdoba: lluvias; temperatura en descenso el domingo.

Catamarca, La Rioja, San Juan, Jujuy, Salta y Tucumán: bueno con temperaturas más altas.

Río Negro, Neuquen y Chubut: lluvias; marcado descenso de temperatura en el este.

Santa Cruz: lluvias aisladas con temperautras en descenso.

Sinopsis y pronóstico del estado de los ríos:

Alto Paraná: ha empezado a bajar frente a Posadas. Cerca de Ita Ibaté se encuentra estacionario. Aguas abajo de dicho lugar frente a Itatí sigue creciendo despacio. Bajará en todas partes.

Paraguay: sigue subiendo despacio.

Salado (Santa Fe): faltan datos.

Paraná: continúa creciendo en el trayecto comprendido entre Corrientes y Paraná. Aguas abajo del último lugar frente a Rosario, estacionario hoy. Siguió bajando en San Pedro.

Uruguay: baja despacio en todo su curso.

De la Plata: quedar en su estado bajo hoy y mañana. La máxima de ayer fué 0m76 sobre cero y la mínima 0m20 bajo cero.

Uruguay: baja despacio.

Agrio: estacionario.

Neuquen: baja despacio.

Negro: baja despacio.

Colorado: estacionario.

Ha llovido en los siguientes puntos: Buenos Aires: Amalia 93, Dorrego S. 2, D. Garbarini 46, Irene 2, La Colina T. P. S, La Sirena 11, Mulcahy 1, Molina 5, Paso del Médano 9, Pehuajó T. P. 1, Pringles S 3, Saldungaray S, San Román 1, Tres Arroyos M. 6, Tres Arroyos S. 3.

Santa Fe.—Bauer y Sigel 3, Calchaquí 13, Cañada Cosquín 6, Canivara S F. 2, Castellanos 9, Centeno 1, Colonia Florencia 14 Coronel Fraga 2, Elisa 9, El Trébol 6, Emilia 28, Esperanza 1, Felicia 19, Garibaldi 16, Gálvez C. A. 2, Gessler S. F. 3 Humboldt 13, Landetá 5, La Pelada 13, María Juana 19, María Luisa 1, María Susana 6, Marini 2, Nuevo Torino 23, Palacios 4, Pilar 16, Providencia 5, Rafaela C. C. 15, Ramona 3, Roca 3, Sastre C. A. 7, San Carlos (centro) 4, San Cristóbal C. N. 9, San Jorge 4, San José 2, Santa Clara C. C. 6, Soledad 9, Villa 8, Villa Guillermina 39, Pueblo Brugo 6.

Corrientes. — Esquina 6.

Ferrocarril Sud: Pringles, 3 milímetros; Peralta 5, Saldungaray 8, San Román 1, Dorrego 2, Oriente 8, Irene 2, Tres Arroyos 3.

Ferrocarril Central Argentino: Palacios, 4 milímetros; J. Posse 12, Monte Buey 5, Landeta 5, María Susana 6, Noetinger 8, El Trébol 6, Sastre 7, Garibaldi 16, María Juana 19, Gálvez 3 santa Fe 12, S. José de la Esquina 2.

Misiones: C. de la Sierra 1 milímetro.

Tucumán: Meriño, un milímetro; Trancas, 150, Vinos, 4.

Santiago del Estero: Gramilla, 3 milímetros, La Banda 1, Silipica 19, Tabiada 9.

San Luis: Hucheda, 4 milímetros; Merlo 25, Villa Mercedes 2.

Córdoba: Jesús María, 15 milímetros; Monte Buey 5, Noetinger 8, San Francisco C. C. 1.

Río Negro: Bariloche, 4 milímetros; Río Colorado S. 6.

Chubut: C. Sarmiento, 1 milímetro; 16 de Octubre 1.

Jujuy: Humahuaca, 10 milímetros, Huacalera 5, Iturbe 9, Jujuy M. 2.

Salta: Arenal, 8 milímetros; Cobos 30, Güemes 25, Rivadavia 48, Rosario Frontera 9, Salta M. 2.

La Rioja: Famatina, 7 milímetros.

Chile: Puerto Montt, 13 milímetros.

Exportación de carnes

El frigorífico La Blanca ha cargado en el vapor Highland Scot para Londres 1288 reses de carneros, 2900 de corderos y 2327 id. Chilled.

—La Compañía Swift de La Plata ha cargado en el mismo vapor despachado para Londres 1600 reses de carnero, 3100 reses de cordero y 8821 cuartos de vacunos Chilled.

DE LA PLATA

BANCO DE LA NACION

El contador de la sucursal del Banco de la Nación en ésta, señor Jorge R. Domato, ha sido ascendido a gerente, destinándolo a la sucursal de San Rafael, en Mendoza.

Con este motivo ha sido sumamente felicitado por el merecido ascenso, recibiendo, además, de sus compañeros de tareas una demostrativa manifestación de aprecio.

TIERRAS CONCEDIDAS

El P. E. ha concedido a título de ocupación precaria, el usufructo de importantes fracciones de tierra ubicadas en las islas del delta del Paraná a las siguientes personas:

Arturo Peralta Ramos, Pedro Castañeda, Juan Maraquer, Victoriano Arenas, José María Castaños, Ernesto Blondeau, Juan Gandini y Juan Telechea.

LOS AFIRMADOS

Los vecinos de la calle 62, de 8 a 15, se presentaron ayer a la municipalidad, pidiendo que no se llevara a cabo la construcción del empedrado de esas cuadras, por serles en extremo gravoso y no constituir necesidades indispensables su construcción.

EL CARNAVAL

La comisión de vecinos y empleados municipales, encargada de correr con los trabajos del corso, informa que hasta la fecha han sido vendidos 500 palcos, ubicados en el recorrido de la calle 7 desde Plaza Italia hasta 58, quedando disponibles 66 palcos.

Asimismo, se ha resuelto prohibir en absoluto el juego de agua durante las horas de corso, a cuyo efecto se prohibirá la venta de pomos y bombas.

Se prohibirá igualmente la instalación de puestos de venta de frutas.

Las bandas del guardiacárceles y la de policía serán ubicadas en palcos especiales en las 50 y 54.

A las comparsas se les premiará con dinero en efectivo, habiéndose despertado con este motivo el entusiasmo en las distintas sociedades carnavalescas que piensan participar en el certamen.

LA DEFRAUDACION DEL FRIGORIFICO SWIFT

El juez federal doctor Zavalía, con el propósito de lograr esclarecer la denuncia formulada contra el frigorífico Swift, al cual se acusa de haber defraudado al fisco en varios miles de pesos en concepto de impuestos no pagados, habiendo a tal efecto, suministrado datos falsos referentes a las faenas frigoríficas, ha designado a los contadores señores Luis Silessi y Antonio Muñoz para que efectúen una prolija revisión en los libros del establecimiento, usando de la fuerza pública si fuera necesario.

Instrucción Pública

COLEGIO NACIONAL "MARIANO MORENO"

La expedición de permisos de examen de alumnos regulares, aplazados y libres, comenzará el lunes próximo, a las 8 a. m., de acuerdo con el siguiente horario:

5.o año: el 12, de 8 a 11 a. m. y de 3 a 5 p. m.; 4.o año: el 13, de 8 a 11 a. m. y de 3 a 5 p. m.; 3er. año: el 14, de 8 a 11 a. m. y de 3 a 5 p. m.; 2.o año: Turno de la mañana y libres, el 15, de 8 a 11 a. m. y de 3 a 5 p. m., turno de la tarde y libres, el 16, de 8 a 11 a. m. y de 3 a 5 p. m.; 1er. turno de la mañana y libres, el 17, de 8 a 11 a. m. y de 3 a 5 p. m.; primer año: turno de la tarde y libres, el 21, de 8a 11 a. m. y de 3 a 5 p. m.

COLEGIO BUENOS AIRES

Hoy vence el plazo para presentar las solicitudes de examen.

El 22 del corriente, a las 8 a. m., comenzarán los exámenes de ingreso, y el 26, a la misma hora, los de aplazados, comenzando por el primero.

COLEGIO NACIONAL BERNARDINO RIVADAVIA

Damos a continuación la nómina de los colegios incorporados a este nacional:

Instituto S. Carlos Ma. de Alvear, Americano de Adrogué, Nicolás Avellaneda, José María Estrada, Euskal Echea, Politécnico; colegios: Británico, Sadi Carnot, Sud Americano, San José de la Plata, San Luis de la Plata y Calazans.

SOCIEDAD PRO ESCUELA PROFESIONAL

Esta institución ha inaugurado su escuela popular en la calle Rivadavia número 8225.

Los interesados pueden inscribirse en el local de la escuela para los cursos siguientes:

Corte y confección, flores, sombreros, encajes, dibujo, solfeo, piano, violín, francés, inglés, dactilografía, taquigrafía y los especiales de literatura francesa y pintura.

Ferrocarriles del Estado

RED DE TROCHA ANGOSTA

Servicio de **pasajeros, encomiendas y cargas**, combinado con los ferrocarriles Central Córdoba y Central Argentino para las Sierras de Córdoba, provincia de Santa Fe, Córdoba, San Juan, La Rioja, Catamarca, Santiago del Estero, Tucumán, Salta, Jujuy y La Quiaca (frontera boliviana).

Servicio internacional con Bolivia vía La Quiaca.

La estación Embarcación del Central Norte (sobre el río Bermejo) terminal de la línea Oriente a Bolivia, es la más a propósito de la Sierra (Bolivia).

Véase los horarios de trenes en las estaciones; por más datos a los jefes de estación, al gerente en Cruz del Eje para el Argentino del Norte, al gerente en Tucumán para el Central Norte o a la administración general (oficina de informes), Perú 672, Buenos Aires.

LUIS RAPELLI,
Administrador general.

CASA IRIBARNE

DE LOS HIJOS DE JUAN IRIBARNE

COCHERÍA

CALLAO 416

Carruajes — Automóviles — Servicio fúnebre

TELÉFONOS: Unión Telefónica 620 Libertad. " " 994 " Cooperativa Telefónica 51 Central.

La casa no tiene sucursal

Cochería Tacuarí

Sucesores de

IRIBARNE y Cía.

Casa central: TACUARI 344

TELEFONOS: U. Telef. 446 y 1513 Libertad—Coop. 652 Central

NO CONFUNDIR

AVISOS FUNEBRES

SEPELIOS

† URBANO SAMATAN, q. e. p. d., ingeniero de la compañía Francesa del ferrocarril de la provincia de Santa Fe, falleció el día 9 de febrero de 1917. — Su esposa, Isolina M. de Samatan; sus hijos, Juana, Marta, Raúl, Urbano y Teresa; sus hermanos, tíos, primos, sobrinos y demás deudos, ruegan a sus relaciones quieran acompañarlos a conducir los restos mortales del extinto, mañana domingo 11, a las 10 a. m., al cementerio del Norte. — Se ruega no enviar coronas. — Favor que agradecerán.—El duelo se despedirá por tarjeta. Una invitación.—Casa mortuoria, Tacuarí 1478.—Nota: Carruajes en la casa Iribarne de los hijos de Juan Iribarne, Callao 416. 2|619-v-feb. 10

MISAS Y FUNERALES

† MARGARITA SHANG DE CARRERE.—q. e. p. d.—Falleció el 13 de febrero de 1916, confortada con los auxilios de la santa religión y la bendición papal. — Sus hijos Casimiro J., Leonor Felicia, Francisco S., y Alejandro E.; sus hijas políticas María Morales de Carrére, Celestina Baca de Carrére y Aída Gachiteguy de Carrére; sus nietos; sus hermanos Justino y Casimiro Schang; hermanas y hermanos políticos (ausentes) y sobrinos, invitan a sus relaciones a las misas de cabo de año que en sufragio de su alma se dirán en la iglesia de San Juan (Alsina y Piedras) el martes 13 del corriente, de 7 a 10 a. m. Favor que agradecerán eternamente.—La familia asistirá a la misa de 10 a. m.—El duelo se despedirá por tarjeta.

CRONICA SOCIAL

De Mar del Plata:

Los tradicionales bailes de disfraz del Bristol se efectuarán los días domingos y martes de carnaval.

Serán patrocinados por la siguiente comisión de damas, que subscribirá las invitaciones:

Elisa Alvear de Bosch, Carmen Alvear, de Christophersen, Fidela Mackinlay de De Bary, Estanislada Anchorena de Paz, Mercedes Elortondo de Alvear, Ana Mayobre de Green, Delia Alvear de Ocampo, Sara Moreno de Gowland, Julia Elena Acevedo de Martínez de Hoz, Etelvina Costa de Sala, Rosa Altgelt de Tornquist, María Julia Martínez de Hoz de Salamanca, Josefa Uriburu de Girondo, Carmen Alvear de Peña, Pascuala Mugaburu, Inés Ortiz Basualdo de Peña, María Unzué de Alvear, Concepción Unzué de Casares, María Carmen Sala de Demaría, María Luro de Chevalier, Agustina Luro de Sansinena, Matilde Luro de Mezquita, Emma Chevalier de Gibson, Emma Basavilbaso de Benítez, María Teresa Quintana de Pearson, Elisa Magdalena Peña de Uribelarrea, Carmen Molina de Bustamante, Elvira Pérez de Cranwell, Enriqueta Basavilbaso de Catelín, Dolores Benoit de Zapiola, María Lynn de Shaw y Sofía Pérez de Madero.

Como se ha anunciado, el Ocean Club dará una recepción el sábado 17.

El Club Mar del Plata hará programa para el lunes.

Además, en algunas residencias particulares habrá recepciones de máscaras por la tarde.

—La señorita María Magdalena Ezcurra cantará mañana los solos del coro que se ha formado para la fiesta de la Virgen Niña, en Stella Maris, con las señoritas Angélica Molina Crisol, María Giselle y Elsa Shaw.

La misa solemne será a las 11, con sermón de monseñor de Andrea.

Seguirán la procesión y demás cultos en la forma ya anunciada.

—Hoy comienza un torneo de tennis a la americana, en los courts del paseo General Paz.

Los premios han sido donados por el Club Mar del Plata y para optar a ellos se han anotado las siguientes parejas:

María Clotilde Etcheparehorda con Carlos M. Sojo, Rebeca Otamendi con Jorge Arias, Sara Linares con E. Bernasconi Crámer, Carlota Arias con Francisco Gutiérrez, Cecilia Pardo de Tavera con Héctor del Río, Sara Doblas con Víctor Pardo de Tavera, Ana López Osorio con Héctor Doblas, Josefina Zamboni con José Bayona, Carlota Magdaleno con Humberto Gregorini, Rosario Bayón con Julio Fernández, Mercedes Doblas con Leandro Curutchet, Aurora Fernández con Carlos Méndez, María Cristina Bernasconi Crámer con José M. Ahumada.

—Extraordinario éxito alcanzó ayer el concierto del maestro Dumesnil en el Club Mar del Plata.

El eximio pianista desplegó los recursos de su arte admirable, en medio del religioso silencio del auditorio, que al final de cada número premiaba su labor con entusiastas aplausos.

En vista del éxito, M. Dumesnil ha resuelto dar otro concierto el lunes próximo en el mismo club.

A la audición de ayer asistieron las señoras:

Juana M. Barreto de Zuberbuhler, Flora Ximénez de Villate, Estanislada Anchorena de Paz, Elisa Peña de Uribelarrea, Angiolina Astengo de Mitre, Sara Cané de Drago Mitre, Mercedes Paz de Ocampo, Dora de Bary de Cazón, Mercedes González Herrera de Rodríguez de la Torre, Ernestina Guerrico de Carballido, Rosa Altgelt de Tornquist, María Luisa Tornquist de Barreto, Eloísa Videla de Arechával, María Eugenia Saralegui de Ruiz, María Luisa Torres Agüero de Idoyaga Molina, Lucrecia de la Torre de Obligado, Amelia Underwood de Mackinlay, María Eugenia Quintana de Uriburu, Josefa Uriburu de Girondo, Julia Elena Acevedo de Martínez de Hoz, Corina Kruls de Fauvety, Ramona Aguirre de Ocampo, María Julia Martínez de Hoz de Salamanca, Mercedes Nazar Anchorena de Bellocq, condesa de Sena, Adelia Villegas de Piñero Pacheco, Lola Acosta de Acevedo, Felisa Ortiz Basualdo de Alvear, Elvira Lanús de Schindler, Adela Elía de Ugarte, Rosa Ruiz Guiñazú de Carabassa, Mercedes Elortondo de Alvear, Sara Moreno de Gowland, Carmen Oliden de Zuberbuhler, Irene Jorge de Socas, Flora Villate de Anchorena, Adela Saraza de Favier, Magdalena Elía de Ezcurra, Ana Mayobre de Green, Susana Casal de Vivot, Eleonora Zimmermann de Vedoya, Ana Teresa Ortiz Basualdo de Olazábal, Etelvina Costa de Sala, María Carmen Sala de Demaría, Isabel Madero de Fernández, María Luisa Quirno de Alvear, Dolores Ruiz Guiñazú de Chenaut, Flora del Campo de Centeno, Hebe Pirovano de Girondo, Berta C. de Vallés, Josefa Salas de Fainsilber, Isabel Altgelt de Diehl, Adelaida Altgelt de Cárdenas, Josefina Pirán Basualdo de Ferrer, Susana Hughes de Bombal, Celia Castex de Hughes, etc.

Señoritas: Mercedes Ortiz Basualdo, Carmen Zuberbuhler, Mercedes Alvear, Zulema Cranwell, Irene Ortiz Basualdo, Esteher Rodríguez de la Torre, María Carlota Machado, Edelmira, Susana y Blanca Cabral Darragueira, Mercedes Tornquist, Elena Jiménez, Magdalena Bustamante Molina, Adela de la Torre, Raquel y Clemencia Balcarce, Ernestina y Josefina Nougués Casares, Dora Seeber, Isabel y María Elena Fernández Madero, Angélica y María Teresa Centeno, Elsa Shaw, María Raquel Cárdenas, María Luisa Bullrich, Josefina Ferrer Pirán, Corina Baltar Madero, Cora Gallo, Isolina Lagos, María Magdalena Ezcurra, Ana María Green, María Laura Vedoya, Manuela Pearson, Carmen Christophersen, Mercedes Ocampo Paz, María Elena Fauvety, Carmen Carballido, Mercedes y Josefina Guiraldes, Angélica, Francisca y Rosa Ocampo, Belén del Campillo, Blanca Piñero Pacheco, Isolina y Sara Monnet Mitre, Zulema Irigoyen, María Luisa de la Cárcova, Adelia Acevedo, Teodelina Bosch Alvear, Avelina Migueus.

—Hoy quedará terminado el concurso de tennis que ha venido realizándose con tanto éxito en las canchas del Royal Hotel.

—Se celebra esta tarde en el Odeón la anunciada fiesta infantil a beneficio del hospital de Mar del Plata.

La comisión de damas ha vendido todas las localidades.

El programa de cinematógrafo será especial para niños; además, tomarán parte el ventrílocuo Henry y la Zazá cantará nuevas canciones.

—Los señores doctor Benjamín E. del Castillo, Pedro Estanguet, Tomás L. Arabia, doctor N. Zorraquín, A. Guerrero (hijo), S. V. Hay, E. O'Connor y G. A. Salas realizaron ayer una excursión a Chapadmalal.

Visitaron detenidamente el establecimiento, presenciando un partido de polo.

—Se efectuará hoy en el Kursaal Rambla la función con fines de beneficencia organizada por la señorita Machuca Suárez.

—Se halla ya mejorada la señora Elvira Bonorino Udaondo de Sojo.

⊙ ⊙ ⊙

Con motivo de ocurrir hoy el primer aniversario de la muerte del señor Rufino J. Varela, se celebró un funeral antes de medio día en la capilla de Nuestra Señora del Carmen.

El señor Rufino Varela y señora Justa Montes de Oca de Varela vieron renovados en esta ocasión los testimonios de condolencia que el fallecimiento de su malogrado hijo provocara en el vasto círculo de sus relaciones.

Entre la numerosa concurrencia que asistió al templo, estaban las señoras y señoritas:

Juana María Solé de Alzaga, Emilia Pietranera de Mesquita, Celina y Emilia Sundblad, Julia M. de Moreno, Ana Temperley de Viel, Delia Bunge de Giménez Zapiola, Ana Pontaut de Vernet Basualdo, María Q. de Varela, Blanca Ayerza de Bustillo, Adelaida Ayerza, Lucrecia Martínez de Bunge, Elena Calvo, María Teresa Becú de Ayerza, Francisca Sundblad, María Elena Alzaga Solé, María Luisa Ocampo Giménez, Adela Terrero de Moreno, Irene N. de la Serna, Felisa E. Posse de Castro, Julia Monasterio de Echeverría, Delia Terrero de Woodgate, María E. Castro Videla de Muñiz, Delia H. de García Mérou, Ana B. de Lacroze, Virginia Viel Temperley, Elvira de la Riestra de Láinez, Virginia N. de Martínez de Hoz, María Mercedes Goyena, Julia Escalada de Videla, Susana Malbrán Cranwell, María Fox, Trinidad de Elía, Lelia y Elina Silva Blanco, Lía Fox, Angela Warcalde de Varela Ortíz, Rita Díaz Valdez de Tomkinson, Edelmira C. de Molina, Carmen Molina, Delfina Lanús de Baltar, María Isabel y Celia Barilari, Carolina C. de Malbrán, Luisa Heurtley, Sara Girado de Domecq García, Cristina Castillo de Massot, Matilde Castillo de Gorostiaga, Estela González de Frías, Florencia Varela Ortíz de Fernández Górgolas, señoritas de Díaz Valdez, María Ana Girado, Zoraida Rueda de Marini, Sofía Girado de Torrado, Felicia Palacios, Carmen Varela de Portela, Ana Luisa P. de Igalde, María Arenaza de Girado, Edith Heurtley, Monserrat de la Riestra de Heurtley, Eugenia Domecq García, Celia de las C. de Ramos Mejía.

Señores: Domingo E. Salaberry, Esteban Massini Posse, Manuel D. Devoto, Federico N. Videla, Jorge y Arturo Bosch, Pío Díaz Valdez, Manuel de la Cárcova, Eduardo Bosch, Carlos Alberto Bosch, Luis Roque Drago, Luis Palma, Manuel Segura, Hernán Gómez Llambí, Luis y Alberto de Torres, Darío Moure, Pedro Bercetche, Jorge de Torres, Ricardo M. Wright, José S. Ottone, P. J. Frías, R. W. Macdonald, Héctor Varela Castex, Máximo Julián Portela, Juan B. Ottone, Francisco Otero, Patricio Fleming, Eduardo G. Moreno, Alfredo Pacheco, Cándido Giménez, Alberto Castro Videla, Martín Echeverría, J. Manuel Irizar, vicealmirante M. Domecq García, Manuel A. Portela, Carlos C. Castro, Eduardo M. Casares, Santiago Noceti, Ernesto Heurtley, Enrique de la Serna, Clemente Onelli, Ricardo M. Panthou, Eduardo V. Moreno, Juan José Gowland, Joaquín del Molino Torres, Adolfo Lanús, Atilio Palma, Fernando Lahille, Alfredo Viel, Pedro J. Lassalle, Ricardo Bunge, Leopoldo del Campo (hijo), José A. Tomé, Huberto Ayerza, Alejandro Bustillo, Marcelo Ayerza, Mariano Varela, Emilio Giménez Zapiola, etc.

⊙ ⊙ ⊙

Se anuncia el compromiso matrimonial de la señorita Rosa de la Torre Campos con el señor Gregorio Sánchez Chopitea.

La noticia será sin duda muy bien recibida entre las numerosas vinculaciones de la gentil pareja, tan apreciada en nuestra sociedad.

⊙ ⊙ ⊙

En la residencia de campo de la señora Enriqueta Alais de Vivot, se ha llevado acabo la solemnidad religiosa que se acostumbra anualmente.

Por enfermedad del arzobispo monseñor Espinosa, que solía ir siempre a presidir esos cultos, asistió el reverendo padre José María Bottaro, franciscano, acompañado del padre Viggiolo, salesiano.

Cumplíanse en esta ocasión 25 años de la muerte del señor Narciso Vivot, hijo de la dueña de casa, en memoria del cual se erigió la capilla del establecimiento.

La ceremonia no pudo ser más piadosa. Acompañaron a la señora todos sus hijos e hijas políticas y nietas a recibir la sagrada comunión.

Se llevó a cabo la entronización del Sagrado Corazón en el hogar y se hizo una procesión por las calles del parque con la Santísima Virgen.

Los pobladores del Retiro de Vivot participaron en gran número de estos actos.

⊙ ⊙ ⊙

Las obras de refacción del templo del Tigre se inaugurarán mañana solemnemente con una misa a las 11 a. m., a la cual asistirá el obispo de La Plata, monseñor Terrero.

Se ha confeccionado para la ceremonia un programa de cánticos sagrados, que estará a cargo de las señoritas María Esther Astigueta y Estefanía de la Torre Campos.

El señor Ramos Luis de Oliveira Cézar hará oir algunos trozos de música escogida.

Monseñor Plaggio pronunciará la alocución de circunstancia.

Las señoritas Dolores Legarreta, Angélica Estevez Fernández, Silvina Cobo y María Teresa Bravo Fernández harán una colecta a beneficio de las obras.

Por la tarde a las 3, monseñor Terrero administrará la confirmación.

⊙ ⊙ ⊙

El ministro de Francia, M. Jullemier, ha llegado de Mar del Plata, donde se halla pasando la temporada veraniega, por breves días.

En la próxima semana regresará al balneario.

⊙ ⊙ ⊙

De Montevideo ha seguido ayer para la posesión del señor Lussich, en Punta Ballena, la señorita Victoria Aguirre con las señoritas de Agote y Cabrera Williams y los señores Balcarce.

⊙ ⊙ ⊙

Hoy será consagrado el enlace de la señorita María Isaura Brun con el señor Raúl Lebrero.

Serán padrinos la señora María H. de Brun y el señor Agustín Lebrero.

⊙ ⊙ ⊙

Entre cuantos le conocían y supieron apreciar sus nobles prendas personales, será muy lamentado el fallecimiento del señor Urbano Somatán, ocurrido anoche en esta capital.

El extinto era ingeniero de la compañía francesa del ferrocarril de la provincia de Santa Fe y en ese cargo como en todas las esferas en que desplegó su actividad, supo conquistar la consideración y el aprecio generales.

Mañana a las 10 a. m. se efectuarán sus exequias en el cementerio del Norte.

⊙ ⊙ ⊙

Va a cumplir 25 años de obispo el prelado diocesano de Tucumán, monseñor Padilla y Bárcena.

Con tal motivo en esa capital acaba de constituirse una comisión formada por lo más representativo y caracterizado del clero de aquella diócesis para ofrecer un homenaje a monseñor Padilla el día de las bodas de plata episcopales, fecha que ocurre el 3 de abril.

La fiesta se celebrará el 15, por ser el martes de semana santa.

Constituyen la comisión el obispo auxiliar doctor Echenique, como presidente, los presbíteros Zavaleta, Aráoz, César Padilla, Yáñez y los superiores de las órdenes y congregaciones religiosas.

Sabemos que para esa fecha concurrirán los obispos de Salta y Catamarca, y probablemente el de Santiago, a quienes ha consagrado monseñor Padilla.

Lo más caracterizado de la sociedad tucumana contribuirá decididamente a este homenaje.

⊙ ⊙ ⊙

El lunes próximo, en casa de la novia, se realizará el enlace de la señorita Manuela Arévalo, siendo padrinos la señora Fernanda Escudero de López, tía de la contrayente, y señor Ernesto Gómez, hermano del novio.

En el acto civil serán testigos por parte de la novia, los señores Máximo Meza y Antonio Balmaceda Gallastegui; y los señores Ricardo Ponsati y Andrés Rolón por el novio.

La ceremonia se efectuará en la mayor intimidad, dado el luto reciente que guarda la familia del novio.

⊙ ⊙ ⊙

Mañana a las 10.30 a. m. se celebrará en la catedral una solemne ceremonia religiosa en homenaje al general San Martín, con motivo del centenario de la batalla de Chacabuco.

El acto ha sido organizado por la sociedad de Damas Patricias, cuyo lema es Dios y Patria.

Se depositará en la tumba del libertador una corona de flores naturales, cuyas cintas al llevarla serán tomadas por las siguientes señoras descendientes de los generales que a la órdenes del gran capitán hicieron la campaña de los Andes, Chacabuco y Maipú:

Valeriana Frías, descendiente del teniente general Eustaquio Frías; Dolores Lavalle de Lavalle, hija del general don Juan Lavalle; Candelaria Corvalán de Silva, hija del general Corvalán; Benigna Godoy Pedernera de Chousiño, descendiente del teniente general Juan Esteban Pedernera; Angelina Navarro Ocampo, nieta del general Francisco Antonio Ortiz de Ocampo; Marta Aráoz de Lamadrid, descendiente del general Aráoz de Lamadrid; Rosa Rodríguez de Otton, nieta del coronel y capitán general Manuel Luis de Oliden.

Han enviado su adhesión y anunciado su asistencia al homenaje el señor intendente de la municipalidad y altos funcionarios del estado y jefes del ejército, como los socios del círculo Guerreros del Paraguay y Expedicionarios al Desierto, que asistirán en corporación.

⊙ ⊙ ⊙

Como de costumbre, San Isidro verá congregada mañana, en su iglesia parroquial, durante la misa de 11, a toda la sociedad veraneante en ese pueblo y sus inmediaciones.

Cantará durante el oficio la señorita Elvira Inzaurraga, acompañada en el piano por el señor Alberto Inzaurraga.

⊙ ⊙ ⊙

De Belgrano:

Mañana, a las 8.30 p. m., será bendecido en la iglesia parroquial de Belgrano el enlace de la señorita Carolina Aguilante con el señor Rafael Fontanella. Actuarán como padrinos el señor Pedro A. Pérez y la señora Plácida O. de Pérez.

⊙ ⊙ ⊙

Se ha notado una pequeña mejoría en el estado del señor Carlos Elía Ocampo.

—Guardacama la señora Carmen Díaz Vélez de Alvarez de Toledo.

—Continúa mejor la señora Josefina Roca de Castells.

—El señor Jorge Catelín y señora Enriqueta Basavilbaso de Catelín irán a Montevideo en la próxima semana.

Piensa pasar allí las fiestas de carnaval, instalándose por una breve temporada en el Parque Hotel.

⊙ ⊙ ⊙

Han llegado:

De Santo Tomé (Corrientes), el doctor Gabriel González Portela.

—De Mar del Plata, el doctor Carlos Silveyra su señora Josefa Marenco y sus hijas; Celedonio Pereda y familia; Osvaldo M. Piñero doctor Matías Calandrelli, doctor Ballester y familia, Teodoro de Bary (hijo), Antonio Piñero y J. Peralta Ramos.

—Del mismo punto, la señora Aminta Barrenechea de de la Cárcova y su hija María Luisa, Manuel Morillo, su señora Malvina Wilken y su hijo Carlos.

—De Coronel Vidal, la señorita Mabel Senillosa.

—De Luján, el doctor Ricardo Bunge, su señora Lucrecia Martínez y sus hijos.

—De Capilla del Monte, el señor Francisco Bengolea y familia.

—De Córdoba, el señor Rafael Demaría.

—Del mismo punto, la señorita Ofelia Billordo.

—De Mendoza, el señor Belisario Otamendi y sus hijas Ruth y Esther.

—De Viña del Mar, el doctor Ignacio Córdoba (hijo).

—De Detling, el señor Juan P. Vidarte.

⊙ ⊙ ⊙

Han partido:

Para Mar del Plata, el señor Pablo Sabadell, su esposa, María Luisa Hidalgo y su sobrina la señorita María Eloísa Parravicini.

—Para Mar del Plata, la señora Celisa Roca de Raybaud y familia, Juan Carlos Rodríguez y su señora Mercedes Pirovano, Julio A. García y su señora Silvia Victorica, Pedro N. Arata y familia.

—Para el mismo punto los señores Félix Alzaga Unzué y su señora Elena Peña, César Urien y su señora María Cecilia Irigoyen, Eladio Arrieta y señora.

—Para Puerto Militar, el señor Bismark Lagos y su señora Adriana Jezzi.

—Para Mar del Plata los señores Hector Quesada, doctor Rogelio C. Fumasoli, Tomás Bravo y Roque Fumasoli.

—Para Río Cuarto, el doctor Aníbal O. de Roa.

—Para Montevideo los señores Enrique Jorge y familia, Juan Gualberto Zumarán y Luis Zumarán.

—Para Miraflores el doctor Angel Sánchez Elía, su señora Magdalena Bengolea y sus hijos.

—Para estación Reyes, la señorita Elvira Lumas.

—Para Lobería, el señor Carlos Lanús y su hermana Ernestina.

—Para Entre Ríos, el doctor Oscar Viñas.

—Para Martínez el señor Guido Lavenard y familia.

—Para Montevideo, la señora Lola G. de Paz y su hija Nélida.

—Para Mar del Plata, el señor César González Segura y su hijo Salvador.

—Para Arrecifinza, el señor Roberto Walker, su señora Isabel Velarde y las señoritas Trinidad y Lola Velarde.

⊙ ⊙ ⊙

De La Plata:

Siguen realizándose gestiones para la celebración del baile de disfraz y fantasía anunciado por las damas de la Sopa del Niño.

A pesar de no haber sido posible obtener la ayuda pecuniaria del gobierno, la fiesta se llevará a cabo, gracias a las diligencias realizadas.

Los salones del palacio municipal serán espléndidamente decorados para el caso.

En el mes de agosto próximo se consagrará la unión matrimonial de la señorita Evelvina Bloubers con el señor Víctor García Corcina, ambos contrayentes muy vinculados en nuestra sociedad.

Los esposos del Castillo-Frigerio reunirán en su casa esta noche a un grupo de sus relaciones más íntimas, festejando un aniversario de familia.

En Mar del Plata se ha concertado el enlace de la señorita María Teresa Bandón, recientemente a nuestra distinguida sociedad, con el señor Manuel Zeballos (hijo), de la sociedad porteña.

La banda del guardianes de cárceles deberá concurrir esta noche a la plaza Moreno.

—Se encuentra enfermo el joven Arturo Segui (hijo).

—En la capilla del cementerio se rezó una misa en sufragio del alma de don Juan Cruz Gobiaracena, cuyo fallecimiento fué muy sentido.

—De Mar del Plata llegó el señor Manuel Peredo y su señorita hija María Luisa.

—De Lomas llegará hoy el joven Federico Echenique.

—De Buenos Aires, las señoritas Margarita Doyharzábal y Esther González Lema.

—Para Mar del Plata, el señor Rodolfo Barrero y señora.

—Para Villa Elisa, donde pasarán una temporada, las señoritas Zulema y Rosa Silva Alexanders.

—En breve para Necochea, la señora Vitalia G. de Torti, acompañada de sus hijas Emma, Eusebia Delia y Paucarpa.

—Regresó de la capital federal la señorita Hortensia Pamella.

—Para Magdalena la señorita María Teresa Mansone.

—De Coronel Vidal el señor José Miguel Romano.

—Enbreve llegarán a esta, procedentes de Tucumán, el comandante señor Manuel Blasco y su sobrina la señorita María Cristina Blasco.

⊙ ⊙ ⊙

De Rosario:

Esta noche tendrá lugar en el Jardín para Niños la inauguración de la anunciada kermesse a beneficio de las escuelas gratuitas de "Valentín Gómez" y "José Castagnino".

—Esta tarde se reunirán las señoras y niñas que tienen a su cargo el costureo que funciona en el colegio de Nuestra Señora del Rosario a beneficio de los pobres a quienes protegen las congregaciones religiosas de dicho establecimiento.

—En la capilla del colegio de María Auxiliadora se dió comienzo a los cultos consagrados a Santa Inés, asistiendo con tal motivo un crecido número de fieles y las socias de la Pía Unión.

—En el local del Club Italiano se llevará a cabo una interesante fiesta durante los días del carnaval próximo, habiéndose designado a los efectos de la organización de la misma una comisión de caballeros, la cual ha iniciado con toda actividad los preparativos.

—Restablecida se encuentra ya la señora Teresa Pérez de Basaldúa.

—Se encuentra enfermo, el señor Eduardo Moré (hijo).

—Enferma la señora Elena Dolcini de Bosio.

—Restablecida la señora María Carpentero de Larrachea.

—Para Mar del Plata, se ausentaron las señoras Enrique Rodríguez Llames (hijo) y Alfredo Colombo Berra.

—Para el mismo punto los señores Alfredo Ainsworth y Pedro Piccinini.

—Para Buenos Aires, el señor Francisco Sisqué.

—De la capital federal regresaron el señor Agustín Repetto y su esposa.

—Para Mar del Plata los señores José T. Basualdo y Héctor M. Basualdo.

—Regresaron de Buenos Aires, el señor Remigio A. Guidotti, su esposa Zelmira M. Rodríguez y su hija Zelmira.

—De Buenos Aires, la señora Ana de Arzeno, acompañada de la señorita María Pía Quintana Arzeno.

—De Mar del Plata, el profesor Pascual Romano.

—Para Santa Fe, el señor Martín Freyre.

—Para igual destino, el señor Octavio Grandoli.

—Del mismo punto el señor Anselmo R. Simois.

M. CREGO y Cía.
ANTIGUA PINTURERÍA "SÉRÉ"
ESTABLECIDA EN 1853

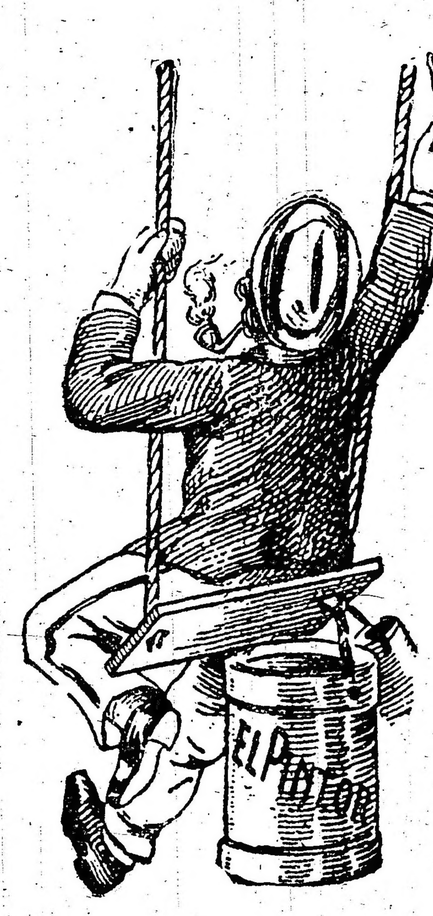

EMPRESA DE PINTURAS Y EMPAPELADOS
126, Suipacha, 130
U. T. 2438, Libertad - Coop. T. 1693, Central
BUENOS AIRES

ESTUDIO FOTOGRAFICO
de F. BIXIO & Cía.
Trabajos esmerados y modernos. Arte en los retratos de novios y niños.
B. DE IRIGOYEN 185 — U. T. 1372 Libertad—BUENOS AIRES
Sucursal MAR DEL PLATA, Rambla 112

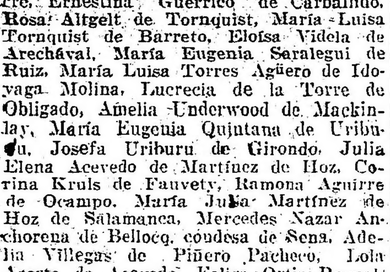

Deje que la crema rejuvenecedora "ANIDA" hermosee su complexión

Para conservar a la piel tan suave como el satín, y para darle esa belleza sin lustre, como se consigue cuando se usa polvo, frótese su cara con la crema rejuvenecedora "Anida". No es grasienta, no produce daño alguno, y se seca con prontitud después que se aplica, formando una superficie excelente para retener el polvo en la cara, aunque no es absolutamente necesario usar polvo cuando se usa la crema rejuvenecedora "Anida". Quedará usted muy complacido si prueba la crema "Anida" sólo tiene que mandarnos el cupón hoy mismo.

Comerciantes nuestra oferta de agencia les ha de interesar mucho a ustedes, escriban sin tardar pidiendo los detalles.

— — — — CUPON — — — —

C. C. MERRILL & Co, Cincinnati, Ohio, E. U. A.

De conformidad con su oferta especial en LA EPOCA les adjunto pesos 2.00 oro americano o su equivalente, para que me manden la crema rejuvenecedora "Anida", el deodorizante "Anida", el polvo de arroz y el depilatorio, en sus frascos corrientes.

Nombre .....
Calle .....
Ciudad .....
País .....

BABCOCK'S
Corilopsis del Japón — Polvos de talco — Una delicia — Escribanos mencionando este aviso de LA EPOCA — Le enviaremos detalles y muestras.
A. P. BABCOCK'S CO.
117 W. 44 st. NUEVA YORK

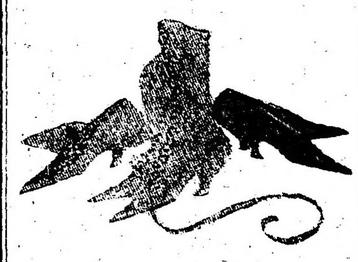

CAMMEYER
CALZADO DE LUJO
Pida catálogos e informes mencionando este aviso de LA EPOCA.
381 fifth Avenue,
NUEVA YORK

ARTE Y TEATRO

INFORMACIONES

"RIGOLETTO" EN EL NUEVO

Con el concurso del celebrado barítono argentino Marcelo Urizar, cuya brillante actuación en toda manifestación del arte lírico está aún bien presente a la memoria del público numerosos que lo aplaudió siempre, cual

El barítono argentino Marcelo Urizar, que canta esta noche "Rigoletto" en el teatro Nuevo.

merécelo, sin restricciones, se cantará esta noche el "Rigoletto" en el Nuevo. Dirigirá la orquesta el maestro Bosch.

El público concurrirá, nutrido no lo dudamos, a aplaudir a este joven artista que es ya más que una promesa, puesto que ha demostrado poseer un absoluto dominio de la técnica y del arte escénico, amén de un órgano excepcionalmente potente, dúctil y cálido.

Augurámosle, pues, un éxito completo, al cual asociámonos, desde ya, en el aplauso.

COMPAÑIA PAGANO-PODESTA

Damos a continuación la lista de las obras que compondrán el repertorio de la compañía nacional Pagano-Podestá.

Como se verá, en le repertorio figuran los nombres de afamados autores y es de augurar que esta compañía obtendrá xito por la variedad que ofrecerá al público.

He aquí el repertorio completo:

Obras aceptadas. — "Liniers", drama histórico en 4 actos, David Peña; "Caminos de la Gloria", comedia en 3 actos, Miguel Nebel; "Las Camelias", comedia en 3 actos, doctor Juan Carlos Lagos; "¿Quién la mató?", comedia-drama en 3 actos, doctor Andrés Demarchi; "Don Ponciano", comedia en 3 actos, V. Libonati; "Río Revuelto", comedia en 3 actos, Valliera y Lázaro; "La única fuerza", comedia en 3 actos, autor conserva el anónimo. "Humahuaca", drama en 3 actos, Mariano G. Bosch.

En lectura. — "Economía doméstica", comedia en 3 actos, Juan José Pellerano; "El León de Piedra", comedia en 3 actos, N. N.; "Los fuertes", drama en 3 actos, Julio Urízar: "La culpa", drama en 3 actos, Gilberto Laurencena; "Canción de olvido", comedia, Manuel Portell; "Sangre y oro", comedia, Pablo y Pedro Heredia; "La mujer sonriente", de Ricardo Cappenberg; "La ciudad virtuosa", de Eduardo de Fleyry; "El día del kilo", de Roberto Bueno; "El mal negocio", comedia, Eduardo Gutiérrez Posse; "Los celos de doña Clara", de Pondal y La casa.

Prometidas. — "La casa de los Batallán", de Alberto Vacareza; "La ráfaga", de Tito Livio Foppa: "Rozas", del dramaturgos español Jacinto Benavente y Peña; "Leonor", Dupré de Sergi y Seiz: "La inundación", de Rodolfo González Pacheco; "Las virtuosas", de Martín Salas. Sin título: de Alfredo Duhau; de José León Pagano; de Raúl Casariego. "El corazón de la selva", de Otto Miguel Clone.

Anoche fué leída la obra de Atto Miguel Cione, "El corazón de la selva", habiendo sido aceptada.

SAN MARTIN

Esta noche, en segunda sección, la compañía Perdiguero estrenará "El entierro de la sardina", sainete en un acto y en prosa, original de Antonio Ramos Marín, música del maestro Calleja.

Regirá esta distribución:

Prudencia, Sra. Díaz; Dorotea, Sra. Costa; Cipriano, Sr. Montenegro; Victorica, Sr. Perdiguero.

"El genio alegre", en 3.a; y "Adiós juventud", en 4.a, completan el programa.

El lunes, en función extraordinaria, a beneficio de la tiple Mercedes Díaz, se estrenará "La chocolaterita".

VICTORIA

"La reina Mora", "El barbero de Sevilla" y "El trébol", constituyen el programa a representarse esta noche por la compañía Andreu.

EDEN TEATRO

En sección vermouth, la compañía Herrero estrenará esta tarde "La tierra del sol", revista en cinco cuadros, de Perrín y Palacios, música del maestro Calleja.

La obra subirá a escena repartida como sigue:

Cuadro 1.o — El Oro y el Moro. — Soledad, Rosario, La gitana, Manolo y Antonio.

Cuadro 2.o — Mujeres y Flores. — 1.a Sra. Rico; 2.a, Sra. Hermo; 3.a, Sra. Espi; 4.a, Sra. Aranaz M.; 5.a Sra. Valverde; 6.a, Sra. Aranaz; 7.a, Sra. Delia; 8.a, Sra. Gorroño; s9.a, Sra. Solís; La gitana, Sra. Hernández; Manolo, Sr. Herrero; sAntonio, Sr. Fernández; La Reina del Guadaquivir, Sta. Aranaz; Cigarrera 1.a, Sta. Espi; íd. 2.a, Sta. Aranaz M.; íd. 3.a, Sta. Chaparra; íd. 4.a, Sta. Gorroño; La Goletera, Sta. Hermo; Un vendedor de Boquerones, St.a Rico; Una vendedora de flores, Sta. Serra; Paco "El Enterraor", Sr. Escrich; La Tacita de Plata, Sta. Espí; Las viejas ricas: señores Allaris, Giménez, Nieto, Balsalobre, Muela, Villanueva y Fuster: La suspiros, Sta. Espí; la ojerosa, Sta. Aranaz; La Terera, Sta. Gorroño; El Pintao, Sr. Rodríguez; El Ay! Ay! Ay!, Sr. Bulfi; El Mosquito, Sr. Soto; La Sultana, Sra. Hermo; La reina del Darro, Sra. Rico; Las Azules y Las Amarillas.

Cuadro 3.o — Las Tres Gracias — La Ronda del Amor: Alguacilillo 1.o, Sta. Espí; íd. 2.o, Sta. Aranaz M.; íd. 3.o, Sta. Valverda; íd. 4.o, Sta. Chaparra: Antonio, Sr. Fernández; La alegría, Sta. Serra; La luz, Sta. Hermo; Las flores, Sta. Aranaz.

Cuadro 4.o — Los Jardines de Baco. — El Jerez, Sra. Rico; Manzanilla, Sta. Espí; Tinto de Rota, Sta. Aranaz; Málaga, Sta. Aranaz M.; Pedro Jiménez, Sta. Valverde; Montilla Oro, Sta. Delia; Anaontillao, Sta. Chaparra; Montilla, Sta. Orroño: La Juerga (no habla), Sr. Soto; La gitana, Sra. Hernández; Manolo, Sr. Herrero: Antonio, Sr. Fernández. Coro general.

Cuadro 5.o — Apoteosis.

Por la noche irán: "Molinos de viento", "La tierra del sol" y "El alma de la jota".

PARQUE JAPONES

A las atracciones recientemente agregadas al programa de diversiones del Parque Japonés hay que sumar las que anoche merecieron el concurso de los habitúes.

Ahora se anuncia la habilitación del pabellón donde se exhibirá, conjuntamente con el buey de cinco patas, dos aves raras, únicas en su especie. Se trata de "El gallo Pateta", que camina como un hombre, y de "La gallina Tita", hermoso ejemplar que tiene cuatro patas y que anda raramente.

CARNAVAL

LOS HAMBRIENTOS

Esta conocida murga que tantos éxitos conquistara en carnavales anteriores, activa para el que se acerca los ensayos que ya tocan a su fin.

ORFEON PORTEÑO DEL NORTE

En el amplio local del frontón Buenos Aires, calle Córdoba 430, se realizarán cuatro grandes bailes de disfraz y fantasía, en ocasión del carnaval, bailes, cuyos preparativos este centro activa.

CIRCULOS DE OBREROS

INFORMACIONES DIVERSAS

Félix Frías. — Esta noche, a las 8 y 30 p. m., en las calles Gaona y Espinosa tendrá lugar las conferencias sociales patrocinadas por este centro de acción social. Harán uso de la palabra los señores Demetrio Pérez, Roberto Meisegeier, Antonio Oliart y Pbro. Luis Antonio Iribarne.

N. S. de Buenos Aires. — Esta noche celebrará reunión la comisión directiva de este círculo para tratar diversos asuntos relacionados con la propaganda pública.

Bánfield. — Mañana, a las 5 p. m., en las calles Talcahuano y Pellegrini tendrá lugar la manifestación popular que organiza la Juventud Católica de la localidad. Harán uso de la palabra los señores J. M. Samperio, J. B. Podestá y D. R. Napal.

Castro Barros. — Los adherentes de este centro de acción social han celebrado una gran asamblea en la que integraron su comisión directiva. Para el mes próximo preparan una serie de conferencias populares secundando la propaganda social de los círculos de obreros.

Maldonado. — El miércoles 14 del corriente, a las 8.30 p. m., en la intersección de las calles Nicaragua y Carranza, se realizará un reunión popular organizada por este importante centro obrero. Harán uso de la palabra los señores Norberto S. Repetto, Samuel Medrano, Justo M. Gómez y Pbro. Floro Olivari.

Central. — El día 22 del corriente, en el salón-teatro Junín 1063, tendrá lugar la gran conferencia mensual, con entrada libre, que organiza este círculo. Hablará sobre importantes temas sociales de actualidad el Pbro. doctor Andrés Calcagno.

San Bernardo. — La comisión directiva de este progresista centro obrero ha confeccionado un programa de actos públicos, con los que conmemorará el segundo aniversario de su fundación, que ocurre a mediados del presente mes.

—Mañana celebrarán su reunión semanal las comisiones directivas de los círculos de obreros de San Carlos y Nueva Pompeya y la de propaganda, del de S. Francisco Javier.

INFORMACIÓN GENERAL

"LA REFORMA TRIBUTARIA"

Conferencias de hoy y mañana

Esta noche, a las 8 y 30 se realizarán dos conferencias de difusión y propaganda de los principios del Impuesto Unico, organizadas por "La Reforma Tributaria".

Una se efectuará en la esquina de las calles San Juan y Saavedra, donde hablarán los señores: Juan B. Bellagamba, Francisco Panal, Tomás Galli y Alberto Cortesano.

Otra tendrá lugar en la bocacalle de Corrientes y Río Bamba, donde harán uso de la palabra los señores: Manuel Cazalla, Francisco Cortesano; Ernesto Deseo y el doctor Andrés Máspero Castro.

Figuran como temas a tratar los siguientes: "Características y ventajas del impuesto único"; "El fracaso de nuestro régimen tributario y necesidad de reformarlo"; "Política agraria conveniente para nuestro país" y "El impuesto único en el interior de la república".

Esta misma institución ha organizado para mañana, a las 5 de la tarde, dos conferencias en favor del Impuesto Unico, las que se efectuarán en los siguientes sitios:

Plaza Herrera, donde disertarán los señores: Francisco Panal, Ernesto Deseo, Francisco Cortesano y el doctor Andrés Máspero Castro.

Plaza Constitución, donde ocuparán la tribuna los señores: Juan B. Bellagamba, Manuel Cazalla, Juan P. de Burgos y Vicente Porro.

Se desarrollarán entre otros los siguientes tópicos: "La carestía de la vida y el impuesto único"; "Los impuestos a la exportación y sus efectos"; "Proteccionismo prohibicionista" y "Resultados dados en la práctica del impuesto único".

PARTIDO UNITARIO

En su última reunión, los afiliados de la 13.a circunscripción eligieron sus autoridades en la siguiente forma.

Presidente, Vicente J. Reisser; vicepresidente, Carlos M. Viale; secretario general, Ramón Ramos; tesorero, Nicolás Mele; vocales: Fernando Oliver, Fernando Martínez, Alfredo Mele, Pedro de la Fuente, Agustín Martini y Juan Fariña.

El comité de esta sección se ha instalado en la calle Sáenz Peña 216.

Hoy, a las 9 p. m., se reunirán los adherentes de la sección 20.a para elegir sus autoridades.

El lunes próximo, a las 9 p. m., se reunirá la junta ejecutiva nacional para tratar diversos asuntos relacionados con la marcha del partido.

ASOCIACION "PROPIETARIOS DE CARROS DE LA CAPITAL"

Esta asociación elevó a la intendencia municipal de esta capital las siguientes solicitudes:

Expediente 2.423-A-917.—Pidiendo al señor intendente se haga observar a los carros con patentes de la provincia de Buenos Aires, las ordenanzas municipales en la misma forma que a los de la capital, cuando efectúen acarreos en este municipio, como asimismo que se les obligue a no hacer otras operaciones en esta capital, que las de "tránsito". Hacen este pedido, visto que cuando un carro con patente de la provincia conduce mil o dos mil kilos de exceso de carga, sus propietarios pagan como multa nada más que 5 pesos moneda nacional por maltrato de animales; mientras que a los de la capital se les aplica 10 pesos por 100 kilos.

Expediente 2424-A-917.—Se pide sea modificado el artículo 45 de la ordenanza general de tráfico, en forma que se permita a los empresarios de carros de mudanzas llevar en la escalera que estos vehículos tienen colocada en la parte posterior del carro y que hace las veces de puerta, muebles u otros objetos que por su construcción o delicadeza, no sea posible colocarlos en el interior de éstos, sino a costa de exponerlos a un peligro de destrucción total o rotura.

SOCIEDAD DE S. MUTUOS "ORDENANZAS UNIDOS"

Mañana, a las 3 p. m., en el local de la secretaría Corrientes 435, tendrá lugar la asamblea general ordinaria de esta asociación para tratar la siguiente orden del día:

1o. Lectura y aprobación del acta anterior; 2o. Conformidad a la memoria del año ppdo., o sea desde el 1o. de febrero al 31 de diciembre de 1916; 3o. Resoluciones varias sobre el desarrollo social; 4o. Dar su conformidad o rechazo sobre la aceptación de la renuncia por la comisión directiva del vocal señor Francisco López Molina, y nombramiento de su reemplazante señor Marcelino Garrido.

5o. Presentación de la renuncia del secretario, señor José Rivadulla, y nombramiento de su reemplazante.

6.o Elecciones para llenar las siguientes vacantes que dejan, por haber terminado sus mandatos, los siguientes señores: por dos años, Gumersindo J. Couceiro, presidente; Bernardo Duque, prosecretario; Joaquín Rivadulla, tesorero; Alfredo Dallari y Jesús Vidal, vocales; por un año: siete miembros del jurado y cinco miembros revisores de cuentas.

DE LA CASA GOTTUZZO

Hemos sido gentilmente obsequiados por esta casa, con una fotografía de la artística placa que, en memoria del doctor Paroissien, será colocada hoy en el hospital Militar.

Como nos muestra la fotografía, es una delicada y completa obra de arte, donde el talento sobrio de su ejecutante, señor Juan Gotuzzo, ha sho puesto de relieve.

CONGRESO DE TELEGRAFISTAS

Trabajos de los comisionados

Se reunieron ayer, en la secretaría de la Asociación Argentina de Telegrafistas, las comisiones internas del congreso, ocupándose del estudio de los varios asuntos a tratar.

En vista del excesivo trabajo que pesa sobre la comisión, se resolvió no reunirse públicamente durante la noche, a objeto de que aquélla pudiera adelantar en algunos trabajos.

Esta noche se reunirá el congreso, habiendo sido citados sus miembros para las 10.

Ayer se recibieron los siguientes proyectos:

Del delegado por Tucumán, señor Caro; del delegado por San Urbano señor Ricasoli, y del socio señor Camacho, solicitando se gestione el pago de los recargos en central de transmisión de telegramas.

Proyecto presentado por el señor Azcuénaga, delegado de correos, para que el congreso nombre de su seno una comisión de cinco miembros para que se apersone a los dirigentes de la Federación Empleados de Uniforme de Correos y Telégrafos (mensajeros, carteros, etc.) a ver si fuera posible llegar a un acuerdo de fusión, beneficiándose de este modo los intereses generales del gremio.

La presidencia solicitó y recomendó a las distintas comisiones activen su labor a objeto de terminar cuanto antes la tarea del congreso.

CENTRO ASTURIANO

Organizadas por la comisión de propaganda de este centro, se efectuarán mañana, a las 3 p. m., en el local del mismo, Méjico 671, dos conferencias: una de ellas estará a cargo del doctor González de Castro, quien disertará sobre "Ciencia y trabajo" y la otra estará a cargo del señor Luis Fernández, quien hablará sobre "Electricidad industrial".

CENTROS RECREATIVOS

Círculo Paraná — Esta noche, a las 10, esta sociedad, que tan cultas reuniones organiza, y cuyos festivales anteriores despertaron justo interés, porque resultaron reuniones amables, discretas, rodeadas de sana alegría, ha dispuesto celebrar una reunión y baile familiar en el salón Augusteo, Sarmiento 1374.

Promete este baile ser como los anteriores, un alto exponente de sociabilidad y buen gusto.

La Tosca. — Esta prestigiosa sociedad cuyas anteriores fiestas resultaron interesantes reuniones familiares, en las que la alegría y el buen humor se prodigaban cordialmente, reinando en todo momento la más franca camaradería, ha organizado para mañana, a las 4 p. m., una matinée danzante que se verificará en el salón Augusteo, de la Unione Operai Italiani, Sarmiento 1374.

La comisión de fiestas activa al mismo tiempo, los preparativos para los seis bailes de disfraz que en confraternidad con la sociedad "Juventud del Día", efectuarán en los días 17, 18, 19, 20, 24 y 25 del corriente, en el mismo salón.

Círculo de las Rosas. — Este flamante centro recreativo ha organizado para el día de mañana, a las 2.30 p. m., una matinée danzante que se llevará a cabo en el salón "Glorias al Arte", calle 2 de Mayo (Lanús Oeste). Este baile será dedicado a la comisión auxiliar de señoritas.

Compañía General de Automoviles. — Mañana, de 2 a 6 p. m., efectuará este centro una matinée danzante en el salón Lago di Como, Cangallo 1756.

Juventud Unida Internacional. — Este centro artístico y recreativo efectuará el domingo un pic nic familiar en el bosque de San Isidro.

Los Inmortales. — Han organizado para mañana a las 3.30 p. m., un baile diurno familiar, que se verificará en los salones de la Unione e Benevolenza, Cangallo 1362.

Leandro N. Alem. — Este club social, en confraternidad con el centro Tome y Traiga, efectuarán mañana una matinée danzante en el salón de la Sociedad Española de Belgrano, General Paz 1760.

Unión Obrera Española. — En los salones del Orfeón Español, Piedras 534, llevará a cabo esta sociedad, hoy, a las 10 p. m., un baile familiar.

Jorge Newbery. — Esta noche, a las 10 efectuará esta sociedad una función y baile en el salón-teatro Mariano Moreno, Santiago del Estero 1245.

Se desarrollará el siguiente programa: 1.o, sinfonía por la orquesta; 2.o, "Los demonios del cuerpo", comedia en un acto; 3.o, "El Siresillo" (monólogo) recitado por la señorita María E. Polito; 4.o, concierto de piano y violín, por los señores A. Tantura y F. Alessio; 5.o, murga Los Panchitos; 6.o "Sin multas" (diálogo) interpretado por la señora M. Rivera y el señor J. Arbós; 7.o, Panchito (parodista cómico); 8.o, se pondrá en escena el juguete cómico "Los juramentados", interpretado por las señoras Matilde Rivera, Rosa Cata y los señores Enrique De Rosas y A. Drames; 9.o, baile familiar.

43 LA VENTA DEL 43

en el mes de Enero del corriente año ha sido de

13.052.240

paquetes de 20, 30 y 40 centavos.

En el mismo mes del año anterior la venta fué de 11.873.010 paquetes.

Agradecemos al público consumidor el creciente favor que dispensa á la

GRAN MARCA ARGENTINA

PICCARDO & Cía. Ltda.
Libre de todos los trusts.

ESPECTACULOS

TEATROS

VICTORIA. — La reina mora — El barbero de Sevilla — El trébol.

SAN MARTIN. — (Estreno) El entierro de la sardina — El genio alegre — Adiós juventud.

APOLO. — Compañía argentina de comedias Membrives-Casaux. "Dirigida por Joaquín de Vedia. — Próximamente debuto.

NUEVO. — El 2 de marzo debuto la compañía con el drama Endera.

NUEVO. — Hoy, Rigoletto.

BUENOS AIRES. — El café de la Comedia — Cosas de esta tierra — Quesería política.

COMEDIA. — La montaña — Los dos rivales — Los dioses del día.

NACIONAL. — Espectáculos por secciones. — Próximamente debuto.

MAYO. — Blanca de Gatay y hermanas, Bermúdez-Nenina, La Marquesita; Sitato Los Demos; Los Roberts; La Macarena; Angeles de Granada.

MARCONI. — La duquesa del bal tabarin

EDEN TEATRO (Cangallo y Maipú). — El único teatro de verano de Buenos Aires. — Compañía de zarzuela y opereta española Montero-Fernández, dirigida por el primer actor Elías Herrero. — Maestros directores y concertadores de orquesta, Ricardo Cendalli y Rafael Ortega. — Hoy, a las 9. Molinos de viento — La tierra del sol — El alma de la jota.

VARIEDADES. — Caramelo — La tierra del sol — La corte de Faraón.

OLIMPO. — Mañana: La bruja.

VARIEDADES Y CIRCOS

CASINO (Maipú 336). — Hoy, a las 8 y 45: Debuto del trío Banair, acróbatas excéntricos. Exito de los Satanelas, del trío Ceswell, Fresso, Wolky and Wolky, Ila Clamonde, Los tres Dramdes, Martha Surzay, Fanny Rodley, Georgette Dorlys, Lily de Money, Lace Assoly. — Entrada general 1 $.

ROYAL THEATRE (Corrientes 835). — La mujer de Pérez — Cupido Hotel — Diviértete a Paulina.

FRONTON BUENOS AIRES (Córdoba 1130). Hoy a las 9.30 p. m., un partido de pelota a cesta a 50 tantos, entre Sánchez, Echeverría y Navas, contra Egea, Ermúa y Amechazurra.

TEATRO DE VERANO — ¡Al campo!

LUNA PARK (Corrientes 1066). — Gran parque de diversiones al aire libre. Atracciones y novedades desconocidas. Abierto todos los días de 2 1|2 a 12.30 p. m. Jueves días de moda. Entrada a matinée: mayores 0.50; menores 0.20. De noche: mayores 0.50 menores 0.20 con los vales gratuitos para las múltiples diversiones.

PANORAMAS ARTISTICOS DE LA GUERRA europea, bajo el patrocinio del Comité patriótico francés. Exposición permanente, abierta todos los días, desde las 10 a. m. — Entrada, 0.50 $. — Avenida de Mayo 1158.

SKATING RINK LAS ROSAS (Avenida Alvear y Bustamante). — Patinaje sobre ruedas. Tres secciones diarias: Mañana, de 9 a 12, tarde de 3 a 5.30 y noche de 9 a 12. Días de moda: domingos y feriados de tarde, y martes y viernes de noche. Lecciones gratis. Grandes concursos. — Entrada 0.50 $.

EXCURSIONES. — Viajes de recreo a las islas del Delta, con el vapor Rivadavia, expresamente para excursiones.

PALAIS DE GLACE. — Patinaje sobre hielo. — Paseo de la Recoleta. — Todos los días.

ESMERALDA (Esmeralda 455). — Funciones todos los días, tarde y noche: Variado programa. Orquesta dirigida por el maestro G. Mossfredi.

SKATING RINK L'AIGLON (Florida 148). — Patinaje sobre ruedas. — Tres secciones diarias.

PARQUE JAPONES (Callao y Paseo de Julio). — Temporada de verano. Abierto todos los días de 2 de la tarde a 12 1|2 de la noche. Fuegos artificiales, bandas de música y 100 diversiones variadas al aire libre. Sensacional exhibición de 2 interesantes fenómenos: "La mujer oso" y "La media mujer". De gran éxito "Disco de la Risa" atracción de continua hilaridad. Todos los días debuts en el Teatro Romano. — Entrada todos los días, de tarde $ 0.50 con un vale gratuito para el Teatro, menores de 10 años, $ 0.30 con teatro gratis. Entrada todos los días de noche, $ 1 con 2 vales gratuitos, uno para el Teatro y una diversión. Menores de 10 años, $ 0.30 con teatro gratis.

PARQUE JAPONES (Callao y Paseo de Julio). — Carnaval de 1917. — 6 grandes bailes de máscaras en los días 17, 18, 19, 20, 24 y 25 de Febrero. Gran repertorio de tangos por la orquesta de 35 profesores dirigida por el exímio maestro D'Alo.

Entrada de tarde, $ 0.50, con un vale gratuito. Noche: 1 $ con dos vales gratuitos uno para el Teatro y una diversión. Menores de 10 años $ 0.30.

PANORAMA DE LA BATALLA DE SALTA (Carlos Pellegrini y Corrientes). — Interesante vista panorámica que reproduce el histórico episodio de la Batalla de Salta, ejecutándose durante la exhibición el grandioso poema sinfónico original del maestro Pavanelli. — Espectáculos por secciones desde las 10 a 12 m., de 2 a 6 y de 8 a 11 p. m., Entrada general, $ 0.50. Niños y militares, $ 0.25.

PISCINA LAS ROSAS (Avenida Alvear y Bustamante). — Grandiosa pileta de natación, dotada de agua templada, Water-Chute, Trampolín y Trapecios y otros aparatos gimnásticos. De 9 p. m. a 11 y 30, todas las noches. El profesor Espinosa hará ejercicios de natación. Entrada con baños y ropa 1 $. Entrada sin baño, 0.50 centavos.

CINEMATOGRAFOS

EMPIRE THEATRE (Corrientes y Maipú) —Hoy tarde y noche: Civilización. — Platea, 1 $.

PALACE THEATRE (Corrientes 757). — ¿Quién es el culpable? décimo caso: Un hotel tranquilo; Entre vecinos; Un drama en Alaska.

SELECT (Suipacha 482). — Hoy función tarde y noche: Quien siembra recoge; El hombre y su alma.

SPLENDID THEATRE (Santa Fe 1848). — ¿Quién es el culpable?, octavo caso: Rata del puerto.

ELECTRIC PALACE (Lavalle 836) — La luz que faltó: ¿Quién es el culpable? octavo caso.

LAVALLE (Lavalle 921). — Hoy función tarde y noche: El Sótano de la muerte, drama en 14 partes.

PETIT PALACE (Libertad 976). — Hoy: Variado programa con estrenos.

SMART PALACE (Corrientes 1219|1283)— Hoy: debuto de la concertista de piano y canto Jane Romau. Exito del dúo Rico Orlandini y Brunetti. — Los días 18, 19, 20, 24 y 25 de febrero, concurso de sociedades y máscaras.

BOLIVAR (Bolívar 1032). — Hoy función tarde y noche: Variado programa.

REAL CINE (Esmeralda 425|429). —Hoy: El misterio de la mancha roja; Alma caprichosa.

GENERAL BELGRANO (Sabildo 2165)— Variado programa con estrenos.

CINEMATOGRAFO CALLAO (Callao 27)— La venganza de los oprimidos; El abismo; Hijos militares; La voz nocturna y Entre lluvias por Carlitos.

CINE TUCUMAN (Tucumán 824). —Hoy: Dos vidas o El secreto de la antigua morada; El criminal convertido; Carlitos artista.

CINE LIBERTAD (Libertad 444). — Dos vidas o El secreto de la antigua morada; El criminal convertido; Carlitos artista.

BIOGRAFO NUEVO (Cangallo 1040). — Variado programa con estrenos.

SELECT BUEN ORDEN (Bernardo de Irigoyen 1521. — Todos los días grandes estrenos. Espectáculos por secciones. Selecta orquesta. Función tarde y noche.

THE AMERICAN PALACE (Córdoba y Callao). — Variado programa con estrenos.

BIOGRAFO CENTRO SUD (Belgrano 1512). Variado programa con estrenos.

MAJESTIC THEATRE (Lavalle 889). — Variado programa con estrenos.

GRAN CINE RADIUM N.o 2 (Rivadavia 2970). — Variado programa con estrenos.

BIJOU SALON (Pueyrredón 905). —Hoy: Variado programa con estrenos.

DON JUAN DE GARAY (Garay 2467) — Variado programa con estrenos.

CRYSTAL PALACE (Corrientes 1550). — Variado programa con estrenos.

CINE OPERA (Corrientes 846). — Hoy: Variado programa con estrenos.

DE LAS FAMILIAS (Cabildo y F. Lacroze) Variado programa con estrenos.

MUNDIAL PALACE (Belgrano 1259). — Variado programa con estrenos.

VELEZ SARSFIELD (Rivadavia 8342). — Variado programa con estrenos.

GRAN SALON ALMAGRO Rivadavia 1289 Variado programa con estrenos.

CINE NUEVO (Cangallo y C. Pellegrini)— Variado programa con estrenos.

CINE GENERAL URQUIZA (Guanacache) Variado programa con estrenos.

CINE MODERNO (Corrientes 980). — Variado programa con estrenos.

CINE PARK (Santa Fe y Thames). — Variado programa con estrenos.

MIGNON PALACE (Juramento 2443).— Variado programa con estrenos.

CINE OPERA (Corrientes 848). — Hoy: Variado programa con estrenos.

CINE COVEN GARDEN (Santa Fe 2711) Variado programa con estrenos.

PARQUE JAPONES

CALLAO Y PASEO DE JULIO — TEMPORADA DE VERANO

Abierto todos los días de 2 de la tarde a las 12 1|2 de la noche.

MARTES Y VIERNES DIAS DE MODA

SENSACIONAL.— Todos los días después del teatro trabaja la troupe Siegrist trapecio volante sobre el lago.

Entrada todos los días, de tarde, $ 0.50, con un vale gratuito.
Entrada todos los días, de noche, $ 1, con dos vales gratuitos, uno para el teatro y una diversión.

PIDAN COGNAC BERGER ES DE LOS MEJORES

PITTSBURGH STEEL COMPANY
Pittsburgh, Pennsylvania, U. S. A.
Fabricantes de
"PITTSBURGH PERFECTOS"
Productos de Acero Forjado
INCLUYENDO

Alambre galvanizado, alambre brillante para clavos, alambre templado, alambre brillante duro, alambre barnizado, alambre brillante blando, alambre de remache y pasadores, alambre de púas galvanizado, clavos de alambre, cercas para establos.

Hierro en lingotes, zoquetes, changotes, varillas de alambre, muelles sólidos, alambre de cable torcido, alambre telefónico, arcos de acero, bandas de acero, lazos para fardos, lazos para balas de algodón, cercas para ganado, aves y prados.

Estamos en condiciones de dar PRONTO SERVICIO, y solicitamos correspondencia con especificaciones completas. Al escribirnos no olvide de referirse a este aviso de LA EPOCA.

Dirección
PITTSBURGH STEEL COMPANY
Departamento de exportación equitable Building
NEW YORK, U. S. A.
Dirección por cable: "PITTSTEEL"

CARRERAS DE CABALLOS

HIPODROMO ARGENTINO

LA REUNIÓN DE MAÑANA

COMENTARIOS Y PRONOSTICOS

El programa de mañana es por cierto bastante interesante figurando en todas las pruebas buen número de anotados y sobre todo en las carreras de productos donde los candidatos a poder ganar son varios.

En la carrera de potrancas de 2 años citaremos preferentemente a Gracieuse que debutó terminando última entre cuatro competidores, disputando posteriormente a los tres días otra prueba llegando segunda de American Queen, la potranca que hasta hoy está conceptuada como mejor de cuantas han debutado.

Dicha performance de la hermana de Gringuilla la habilita para ser considerada casi como una gran candidata cualquiera en estas carreras, pues es de suponer que entre las potrancas preparadas para debutar no hay muchas que se parezcan en lo que a velocidad se refiere a aquella defensora del stud Amistad.

También se menciona especialmente a Fourire, una hija de Diamond Jubilee y Aflicttion que defenderá los colores del stud Curupaytí y de cuyas ligerezas puestas de manifiesto en sus ejercicios preparatorios ya hemos dado cuenta.

Iguana III merecía mucha fe a su ecurie en la carrera que le vimos disputar sin figurar el último domingo.

Emelina anda bien, hablándose lo mismo con cierta insistencia de Calderilla.

En la prueba de potrillos si es que Celeste y Blanco puede presentarse libre de aquel contratiempo que le impidió hacer acto de presencia en la reunión del domingo pasado, nos parece difícil que sus contrarios consigan derrotarlo. Tomamos como base la única prueba que ha disputado el hijo de Diamond Jubilee y por ella deducimos que si debutando y largando pésimamente tuvo energías para poner en aprietos a Irún, que no es cualquier cosa entre los productos que hemos visto correr, seguramente en este próximo encuentro libre de todas aquellas causas debe imponerse sobre Igor, Breslau e Irishman que son de todos los competidores sus más serios enemigos.

En los demás anotados figura Igor que corre mucho, Don Arturo, un debutante de prestigio, Breslau que está acostumbrado al placé y Irishman que tal vez algún día tenga la suerte de ganar.

El resto del programa lo pasaremos por alto en atención a que en otros lugares ya nos ocupamos preferentemente de sus competidores.

Los competidores de mañana

SUS PERFORMANCES

Aprontes e informaciones generales

Como hemos hecho costumbre en esta sección, nuestros lectores encontrarán una guía interesante además de los últimos informes, los que facilitarán en mucho las tareas para hacer cálculos aproximados sobre cada uno de los concurrentes del programa que pasamos a detallar:

PRIMERA CARRERA

Distancia 1600 metros

Milita — En sus dos últimas carreras ha tenido la siguiente figuración: Fué no placé de Mi Ñata en 1'26" 4|5 los 1400 metros y luego fué tercera de Jalea, segunda Grana en 1'41' 4|5 los 1600 metros.

R. Carabajal lo trabajó en 700 metros.

Incógnita — Fué cuarta de Doña Delfina, segunda Nube, tercera La Nación II en 1'6' 4|5 los 1100 metros y luego no placé de Alemania en 1'34' los 1500 metros.

P. Cichetti lo trabajó en Belgrano.

Módena — Fué no placé de Joy en 1'40' 2|5 los 1600 metros y luego no placé de Lady Derby en 1'42' 1|5.

Vale poco.

Chatelaine — Fué cuarta de Fresquilla, segunda Grana, tercera Palmeta en 1'28" los 1400 metros y luego placé de Alemania en 1'34' los 1500 metros.

Con Fenucci aprontó en 800 metros marcando 49".

Pagadora — No placé de Jalea en 1'41' 4|5 los 1600 metros y luego no placé de Alemania en 1'34' los 1500 metros.

J. Etchechurry lo trabajó.

Grandeza — Fué no placé de Salvia en 1'38' 4|5 los 1600 metros y luego no placé de Alemania en 1'34' los 1500 metros.

Con M. Rodríguez hizo la partida.

Piadosa — Fué segunda de Alemania en 1'34' los 1500 metros y luego segunda de Garita en 1'27' 4|5 los 1400 metros.

S. Blanco lo trabajó. Debe ganar.

SEGUNDA CARRERA

Distancia 1600 metros

Florencio — Fué no placé de Oro y Azul en 1'47' los 1700 metros y luego no placé de Jurado en 1'34' 1|5 los 1500 metros.

J. Etchechurry lo trabajó.

Crucero — No placé de Maciste en 1'39' 1|5 los 1600 metros y luego no placé de Factotum en 1'39' 2|5.

Marcó 43" 2|5 con A. Quinteros.

Infalible — No placé de Trento en 1'40' 3|5 los 1600 metros y luego no placé de Naón en 1'33' 4|5 los 1500 metros.

T. N. Fernández lo pasó en 700 metros.

Nácar — Fué no placé de Chapaco II en 1'34' los 1500 metros y luego fué no placé de Parigot en 1'53' 2|5 los 1800 metros.

Con G. Ardouin aprontó regular ayer.

Colosus — Tercero de Quitasol, segunda Floridablanca en 1'9' 1|5 los 1100 metros y luego tercero de Jurado, segundo Chingolo III en 1'34' 1|5 los 1500 metros.

No corre.

Chingolo III — No placé de Quehuin en 1'13' 3|5 los 1200 metros y luego segundo de Jurado en 1'34' 1|5 los 1500 metros.

Anda mucho.

Brandy and Soda — Corrió una vez y fué no placé de Marc Antoine en 1'41' los 1600 metros.

C. Fenucci lo aprontó en la partida.

Ojal — Fué segundo de Chuchín en 1'34' los 1500 metros y luego segundo de Marc Antoine en 1'41' los 1600 metros.

Con G. Ardouin trabajó en 800 metros.

Rey Mago — No placé de Chuchín en 1'34' los 1500 metros y luego fué segundo de Hidalgón en 1'18' los 1200 metros, pista pesada.

Anda bien. Lo trabajó Canessa.

TERCERA CARRERA

Distancia 1700 metros

Don Ramiro — Ganó con 53 kilos siendo segundo Mi Nene 55, tercero Repique 53 en 1'51' los 1800 metros y luego ganó con 55, segundo Cardigán 50, tercero Real Envido 46 en 1'40' 1|2 los 1600 metros.

Debe ganar. Marcó 46" 2|5 a la par de Chucker Out.

Kilinga — Con 54 kilos fué no placé de Krondorf 51 en 2'5' 1|5 los 2000 metros y luego con 52 no placé de Don Ramiro 55 en 1'40' 1|2 los 1600 metros.

A la par de Malvasia marcó 48".

Sánchez — No placé con 51 kilos de Max Linder 48 en 1'51' 1|5 los 1800 metros y luego ganó con 58, segundo Gramillón 55, tercero Zanguango 54 en 1'52' 1|5.

Con Arcuri hizo 800 metros en 48" dos quintos.

Chasque — Fué no placé con 53 kilos de Lauzun 51 en 1'14' 3|5 los 1200 metros y luego con 52 no placé de Mariucha 42 en 1'39' 4|5 los 1600 metros.

Vale poco.

Cardigán — Con 50 kilos fué segundo de Don Ramiro 55 en 1'40' 1|2 los 1600 metros y luego con 45 cuarto de Bosch 44, segundo Bellegarde 41, tercero Los Angeles 40 en 2'41' 4|5 los 2500 metros.

Es difícil.

Ronde du Soir — Fué no placé con 51 kilos de Don Ramiro 55 en 1'40' 1|2 los 1600 metros y luego con 49 segunda de Mariucha 42 en 1'39' 4|5.

Corre bastante.

Gramillón — Con 47 kilos fué cuarto de Gaiteiro 48, segundo Bataclán 49, tercero Submarino 44 en 2'38' 3|5 los 2500 metros y luego con 43 fué no placé de Pas-si-mal 54 en 2'39'.

G. Benvenutti lo aprontó. Nos parece difícil.

Perlino — No placé con 43 kilos de Aluvión 43 en 2'19' 3|5 los 2200 metros y luego con 42 no placé de Perjura 50 en 1'39' 2|5 los 1600 metros.

Es difícil.

Sir Carlos — Con 56 kilos fué cuarto de Jean Valjean 49, segundo Our Queen 51, tercero Milichus 47 en 1'53' los 1800 metros y luego ganó con 50, segundo Clearing 57, tercero Real Envido 51 en 1'12' 1|2 los 1200 metros.

A. Denna lo trabajó marcando 48" en 800 metros.

Herodías — Fué cuarta con 53 kilos de Mariucha 42, segunda Ronde du Soir 49, tercero Farruco 54 en 1'39' 4|5 los 1600 metros y luego con 47 fué no placé de Perjura 50 en 1'39' 2|5 los 1600 metros.

Anda mucho, ojo con él.

Zanguango — No placé con 49 kilos de Don Ramiro 55 en 1'40' 1|2 los 1600 metros y luego no placé con 43 de Pas-si-mal 54 en 2'39' los 2500 metros.

Marcó 49" 1|5 en 800 metros.

Jean Valjean — Ganó con 49 kilos siendo segundo Our Queen 51, tercero Milichus 47 en 1'53' los 1800 metros y luego ganó con 47, segundo Pata de Gallo 49, tercera Liucha 51 en 1'55' 1|5 los 1800 metros, pista pesada.

Con Etchechurry hizo 700 metros. Anda bien.

Liucha — No placé con 45 kilos de Buril 54 en 1'38' 4|5 los 1600 metros y luego con 51 fué tercera de Jean Valjean 47, segundo Pata de Gallo 49 en 1'55' 1|5 los 1800 metros, pista pesada.

Puede ganar.

Our Queen — Con 54 kilos fué tercera de Jean Valjean 53, segundo Callejas 54 en 1'52' 4|5 los 1800 metros y luego con 51 segunda de Jean Valjean 49 en 1'53'.

No corre.

Aluminio — Con 50 kilos fué cuarto de El Tony 54, segundo Don Ramiro 58 y Ton Ton 53 en 1'33' 3|5 los 1500 metros y luego con 54 fué no placé de Pata de Gallo 57 en 1'46' los 1700 metros.

CUARTA CARRERA

Distancia 800 metros

Leña Seca — Es debutante.
Leñatera — Es debutante.
Emelina — Es debutante.
Valiosa — Es debutante.
Caridad — Fué no placé de Vida Alegre en 49' 1|5 los 800 metros y luego no placé de Copelina en 48'.
Calderilla — Es debutante.
Iguana III — Fué cuarta de American Queen, segundo Gracieuse, tercera Sigma en 47' 4|5 los 800 metros y luego no placé de Charming Girl en 47' 2|5.
Herzegovina — Fué no placé de Vida Alegre en 49' 1|5 los 800 metros.
Ivica — Es debutante.
Gracieuse — Fué cuarta y última de Inés Sol, segunda Charanga, tercera Irish Springy en 49' 4|5 y luego fué segunda de American Queen en 47' 4|5.
Tintorera — No placé de American Queen en 47' 4|5 los 800 metros.
Fourire — Es debutante.
Sicilia — Es debutante.
Resuelta — Es debutante.

QUINTA CARRERA

Distancia 800 metros

Igor — Fué cuarto de Kitchener, segundo Campeador II, tercero Liviano en 47' 4|5 los 800 metros.
Delfos — Tercero de Milla Man, segundo Breslau en 49' los 800 metros y luego no placé de Retamo en 49' 1|5, pista pesada.
Mayor López — Es debutante.
Don Arturo — Es debutante.
Breslau — Fué segundo de Milla Man en 49' los 800 metros y luego fué segundo de Zainuco en 50'.
Ibijo — No placé de Zainuco en 50, los 800 metros.
Gaymon — Es debutante.
Steen — Fué no placé de Retamo en 49' 1|5 los 800 metros.
Namur — Fué tercero de Irún, segundo Celeste y Blanco en 48' 2|5 los 800 metros y luego no placé de Invasor II en 48'.
Irishman — Fué segundo de Ice Cream en 47' 1|5 los 800 metros y luego segundo de Retamo en 49' 1|5 pista pesada.
Ivor — Es debutante.
Apio — Es debutante.
Celeste y Blanco — Fué segundo de Irún en 48' 2|5 los 800 metros.
Pega Fuerte — Es debutante.
Last Word — Es debutante.
Soixante Quinze — Es debutante.

SEXTA CARRERA

Distancia 1200 metros

Fastidio II — Fué cuarto con 46 kilos de Last Reason 54, segundo Clearing 47, tercero Real Envido 45 en 1'25' los 1400 metros y luego con 52 fué no placé de Desengaño 50 en 1'52' dos quintos los 1800 metros.

Navarro la aprontó en la partida.

Patacón II — No placé con 54 de Desengaño 50 en 1'52' 2|5 los 1800 metros.

A. P. Irusta lo ensayó a la par de Clearing. Marcó un gran tiempo.

Incendio II — Fué no placé de Pasteur en 1'5' 2|5 los 1100 metros y en La Plata ganó dos carreras.

Anda regular.

Precoz — Ganó con 56 kilos siendo segundo Quitasol, tercero Ciudadano en 1'13' 2|5 los 1200 metros y luego con 48 kilos fué cuarto de Well Meant 49, segundo Cacique 47, tercero Espartal 52 en 1'46' 2|5 los 1700 metros.

Con el peón marcó 34" en 600 metros.

Imp — Ganó con 56 kilos siendo segundo Colosus, tercero Quitasol en 1'7 2|5 los 1100 metros y luego con 56 no placé de Atila 53 en 1'53' los 1800 metros.

Hizo 700 metros en 41". Puede ganar.

Chapaco — Fué no placé de Well Meant en 1'25' 3|5 los 1400 metros y luego con 47 kilos fué no placé de Chaché 47, puesta con Tanguero 52 en 1'39' 1|5 los 1600 metros.

Es difícil.

Gracian — Con 57 kilos fué no placé de Well Meant 49 en 1'46' 2|5 los 1700 metros y luego con 53 fué no placé de Atila 53 en 1'53' los 1800 metros.

T. N. Fernández lo trabajó marcando 34" 3|5.

Cacique — Fué no placé con 53 kilos de Mamita II 51 en 1'38' 3|5 los 1600 metros y luego con 47 fué segundo de Well Meant 49 en 1'46' 2|5 los 1700 metros.

Es gran candidato. Con C. Fernández, marcó 35" 2|5.

El Manantial — Con 52 kilos fué no placé de Cabaret 55 en 2'20' los 2200 metros y luego con 52 fué no placé de Bon Homme 50 en 2'5' 2|5 los 2000 metros.

A. Torres lo aprontó. Está muy lindo.

Kurri — Con 54 kilos fué no placé en el clásico Montevideo de Palpalá 54 en 1'26' los 1400 metros y luego con 54 fué no placé de Rosedal 54 en 1'38' 2|5 los 1600 metros.

R. Rivero lo pasó en 600 metros 35" 3|5. Está muy lindo. Puede ganar.

Hidalgón — No placé de Trento en 1'40' 3|5 los 1600 metros y luego ganó con 53 siendo segundo Rey Mago 53, tercero Gaiteiro 56 en 1'18" los 1200 metros, pista pesada.

Es difícil.

Lord Beatty — Con 54 kilos fué segunda de Stayer 54 en 1'54' los 1800 metros y luego con 56 fué tercero de Atila 53, segundo Escévola 56 en 1'53".

Con Bastías hizo 600 metros en 35" 3|5.

SEPTIMA CARRERA

Distancia 1000 metros

Last Reason — Con 55 kilos fué segundo de Chucker Out 61 en el clásico Arenales en 1'40' 1|5 los 1600 metros y luego ganó con 54 kilos siendo segundo Clearing 47, tercero Real Envido 45 en 1'25' los 1400 metros.

J. Etchechurry lo trabajó marcando 42".

Petite Chose — No placé con 59 kilos de Curiosity 43 en 1'38' los 1600 metros y luego con 55 fué tercera de Porteña 46, puesta con Full Hand 48 en 1'12" los 1200 metros.

Marcó 40" 4|5 con Torterolo. Les gusta en fija.

Aguerrido — Con 58 kilos fué no placé de Farol 55 en 1'50' 1|2 los 1800 metros y luego con 55 no placé en el clásico Arenales de Chucker Out 61 en 1'40' 1|5 los 1600 metros.

No corre.

Porteña — Fué tercera con 58 kilos de Chaica 52, segunda Piña 55 en 1'38' 2|5 los 1600 metros y luego con 46 hizo puesta con Full Hand 48 en 1'12' los 1200 metros.

Es gran candidato.

Maciste — Con 54 kilos hizo puesta con Art Nouveau 46 siendo tercero Well Meant 44 en 1'40' los 1600, pista pesada, y luego con 57 fué tercero de Tata Dios 53, segundo Well Meant 46 en 1'46' los 1700 metros.

No se trabajó. Es serio enemigo.

Desastre — No placé con 50 kilos de Max Linder 43 en 2'20' los 2200 metros y luego con 50 fué cuarto de Siete y Medio 56, segunda Muñeira 45, tercero Repique 42 en 1'45' 2|5 los 1700 metros.

M. Lema lo aprontó. Anda mucho. Marcó 29" en 500 metros.

Palo Efrao — No placé con 50 de Proteo 49 en 1'37' 4|5 y después con 56 fué tercero de Chaica 55, segunda Perjura 53 en 1'39' 2|5 los 1600 metros también.

Es difícil.

Chasque — Con 53 kilos fué no placé de Lauzun 51 en 1'14' 3|5 los 1200 metros y luego con 52 no placé de Mariucha 42 en 1'39' 4|5 los 1600 metros.

No corre.

Guillermín — No placé con 54 kilos de Rosedal 51 en 1'30' la milla y luego no placé en el clásico Río de la Plata ganado por Dareful en 2'7' 4|5 los 2000 metros.

C. Claverie lo aprontó, anda bien.

Gringuilla — Con 49 kilos fué cuarta y última de Polavieja 49 siendo segundo Moderato 42, tercero Given Or 45 en 2'18' 3|5 los 2200 metros y luego con 46 no placé de Siete y Medio 56 en 1'45' 2|5 los 1700 metros.

Con T. N. Fernández hizo 600 metros en 36".

Matatías — Fué segundo con 49 kilos de Farol 60 en 2'18' 3|5 los 2200 metros y luego con 47 fué cuarto y último de Chucker Out 59, segundo Repique 43, tercero Duc de Rovigo 55 en 1'44' 2|5 los 1700.

Hizo 500 metros en 31". Es difícil.

En Fija — Fué segunda con 52 kilos de Nuty 49 en 1'39' los 1600 metros y luego no placé con 53 (rodó) de Doña Alda 48 en 1'38' 3|5 la misma distancia.

Anda regular.

Torrent — Ganador en el Rosario.

A. Quinteros lo trabajó.

The Lad — Con 42 kilos fué tercero de Kick II 50, segundo Colenso 49 en 1'36' 2|5 los 1600 metros y después con 48 no placé en la carrera que hicieron puesta Maciste 54 y Art Nouveau 46 en 1'40' los 1600 metros, pista pesada.

P. Cichetti lo aprontó. Marcó 30" un quinto.

Huarmi — No placé con 50 kilos de Full Hand 56 en 1'13' 3|5 los 1200 metros y luego con 51 no placé de Don Ramiro 55 en 1'40' 1|2 los 1600 metros.

Con O. González hizo 700 metros.

Pacará — Con 47 kilos fué segundo de Full Hand 56 en 1'13' 3|5 los 1200 metros y luego con 43 kilos fué cuarto de Proteo 49, segunda Mamita II 48, tercera Muñeira 51 en 1'37' 4|5 los 1600 metros.

Aprontó con Barroso.

OCTAVA CARRERA

Distancia 2500 metros

Buril — Ganó con 52 kilos siendo segundo Florilegio 44, tercero Gramillón 42 en 2'17' los 2200 metros y luego con 56 fué tercero de Florilegio 48, segundo Vicente López 47 en 2'19' 4|5 los 2200.

Con F. Arcuri hizo 1000 metros en 59" 4|5. Tiene muy buena carrera.

Rotterdam — Viene de Montevideo.

Pas-si-mal — Con 47 kilos fué segunda de Majestad 48 en 2'40' 3|5 los 2500 metros y luego ganó con 54, segundo Majestad 52, tercero Changüí 49 en 2'39" los 2500 metros.

No corre.

Valentón — Fué tercero con 58 de San Luis 46, segundo H. P. 60 en 2'38' 1|2 los 2800 metros y luego con 48 fué tercero y último de Mi Nene 45, segundo Vicente López 47 en 2'20' 4|5 los 2200 metros.

Con T. N. Fernández cubrió 800 metros en 47" 3|5. Puede ganar.

Vicente López — Con 47 kilos fué tercero de Buril 50, segundo Krondorf 43 en 2'17' los 2200 y luego con 47 fué segundo de Florilegio 48 en 2'19' 4|5 la misma distancia.

No corre.

Changüí — Fué cuarto con 50 kilos en el clásico Clausura ganado por Farol 56 siendo segundo Floripón 56, tercero Melik 59 en 2'17' 4|5 los 2200 metros y luego con 49 kilos fué tercero de Pas-si-mal 54, segundo Majestad 52 en 2'39" los 2500 metros.

Quinteros lo ejercitó en 700 metros marcando 41" 2|5. De acuerdo con su última carrera es serio enemigo.

Bosch — Con 45 kilos fué tercero de Nougat 46, segunda Salvadora 58 en 2'38' 4|5 los 2500 metros y luego ganó con 44, segunda Bellegarde 41, tercero Los Angeles 40 en 2'41' 4|5 los 2500 metros, pista pesada.

Ardouin lo tendió suavemente en la partida reglamentaria marcando 43". **Como va muy liviano es el más seguro ganador.**

Stayer — No placé de S. V. P. en 2'21' los 2200 metros y luego ganó con 54, segundo Lord Beatty 54, tercero Espartal 57 en 1'52' los 1800 metros.

Trabajó en 700 metros. Anda bien.

Rey Moro — Con 50 kilos fué no placé de Chispazo II 51 en 1'52' los 1800 metros y después con 44 fué tercero de Fripón 61 siendo segundo Florilegio 56 en 2'18' 3|5 los 2200 metros.

En 1000 metros marcó 1' 2|5 dirigido por Barroso. Es el lance de la carrera.

Puede ganar.

Los productos de dos años

Sus ensayos y otros informes

En las carreras de mañana hay varios candidatos que sobresalen.

Haremos una ligera reseña de cada uno de los competidores.

POTRANCAS

Lanza Seca por Greenan, anda regular.

Con la monta de A. Quinteros ha hecho un ejercicio de 500 metros marcando 30".

Puede ganar.

Leñatera es una hija de Le Rubicón que hace su debut.

Se ensayó en 500 metros conduciéndose regular.

Emelina por Druid y Emición.

Anda bien. Piloteada por J. Bustos marcó 31" 2|5 en Belgrano.

Es bastante veloz.

Calderilla anda regular. Hizo 500 metros conduciéndose regular.

Iguana III ha corrido recientemente mal.

Con C. Fenucci hizo 500 metros en 31".

Herzegovina dirigida por su peón hizo un regular ensayo de 500 metros.

Gracieuse anda mucho y puede ser la ganadora.

Aprontó en 500 metros con muy buen resultado.

Tintorera con A. Irusta hizo 500 metros en buen estilo.

Puede mejorar la carrera del día de su debut.

Faurire hará su debut. Como ya hemos informado es muy regular.

La trabajó G. Benvenutti a la par de Retamo y Celeste y Blanco cubriendo 500 metros con muy buen resultado.

Nos parece que será la ganadora.

POTRILLOS

Igor anda muy bien. Con P. J. Ramírez hizo 600 metros corriendo mucho.

Delfos fué ejercitado por G. Ardouin sin novedad digna de citar.

Don Arturo por Jardy y Rosa Bonheur. Dicen que anda mucho.

No lo hemos visto, pero anda bien.

Mayor López ha sido trabajado en 500 metros y es bastante ligero.

Breslau anda bastante bien. Lo vimos aprontar a la par de Doña Sol marcando 30" 1|5 en 500 metros.

Les gusta mucho.

Ibijo con V. Velázquez hizo 600 metros conduciéndose regular.

Gaymon hizo su apronte dirigido por S. Blanco conduciéndose regular.

Steen es ligero, pero está en una carrera difícil.

C. L. Fernández lo trabajó.

Irishman es regular pero anda muy delicado de sus manos.

Apio es un lance. Es ligero. Hizo 600 metros conduciéndose muy bien.

Ivor es algo ligero. Trabajó en 500 metros.

Celeste y Blanco nos parece que abandonará la categoría de perdedor.

Piloteado por Torterolo hizo 600 metros a la par de Retamo y Fourire cayendo vencido por el hijo de Buenos Aires.

IMPORTANTE ADQUISICION

VERDUN

Su incorporación al Haras San Ignacio - Los progresos de nuestro elevage
Un esfuerzo más por conseguirlo

UNA PRIMICIA DE "LA EPOCA"

En estos dos últimos meses se han cruzado más de una docena de telegramas para dejar terminadas las negociaciones iniciadas entre el señor Ignacio Unánue y el conde M. de Rothschild, para llegar a la conclusión de la venta del caballo Verdún como reproductor para la República Argentina, quedando esta operación terminada recién hoy de mañana.

La noticia ha de ser recibida con júbilo por las personas que se interesan por los progresos de nuestro turf y en primer término por el elevage nacional.

Al recibir la noticia, visitamos al señor Unánue, a quien hemos tenido oportunidad de felicitar efusivamente por la importante compra realizada, quien no tuvo inconveniente en confirmarla y mostrarse muy satisfecho de ella.

Conocemos la opinión de varios socios del Jockey Club, sportmen de significación que han presenciado los más importantes triunfos de Verdún, quienes nos han manifestado que si tiene las mejores corrientes de sangre, cuenta con una foja de servicios en las pistas no superada por nadie, siendo ganador de 725.740 francos en premios.

El nuevo padrillo Verdún tiene un pedigrée real y pertenece a la familia número uno.

Verdun, después de ganar el Gran Prix de París, en 1909.

PEDIGREE DE VERDUN

Verdún es alazán y tiene 1 metro 65.

Victoriosa, la cuarta ascendiente, es ganadora de los clásico Hocquart y Prix de Diane y media hermana de Vera Cruz que ha producido a Veranda, ganadora del clásico Cadran y madre de Vasistas, ganador del Grand Prix y de Vesuve, ganadora del premio Hocquart y media hermana de Conquête, madre de Versailles, que ha producido a Montreuil, ganador del Jockey Club.

Sólo en las circunstancias actuales puede haberse desprendido el conde de Rotschild de un animal tan rico.

VERDUN 1 (1906, alazán)	Rabelais	St. Simon	Galopín	Vedette	Voltingen
					Mrs. Ridgway
				Flying Duchess	F. Dutchmam
					Merope
			St. Angela	King Tom	Harkaway
					Pocahontas
				Adeline	Ion
					Little Fairy
		Satirical	Satiety	Isonomy	Sterling
					Isola Bella
				Wifey	Cremorne
					Lady Mary
			Chaff	Wild Oats	Wild Dayrell
					Golden Horne
				Ellerina	Stockwell
					Slander
	Vellena	Gournay	Plutus	Trumpeter	Orlando
					Cavatine
				Fille de	Planet
					Alice Bray
			Grenade	Trocadero	Monarque
					Antonia
				Salammbo II	Remus
					Qui Vive
		Villefranche	Welingtonia	Chattanvog	Orlando
					Syaconova
				Araucaria	Ambrose
					Pocahontas
			Vivienne	Vermout	The Nabol
					Vermeille
				Victorieuse	Bakaloum
					Victoria

Publicamos a continuación la campaña realizada por Verdún y la importante suma que ha conseguido en premios:

1906 VERDUN

	Frs.		Mets.		Frs. plac.	Frs. g.
A 2 ans (1908)						
Prix Maintenon . .	6.000		600	head head neck . . 6o.		
" Criterium . .	10.000		1.000	derr. Percy 2o.	1.500	
" Rocher Noirs.	5.000		1.000	2o.		5.525
" Salamandre .	15.000		1.400	derr. Oversight . . 2o.	2.640	
" Heaume . . .	10.000		1.600	1o.		10.000
					4.140	15.525
A 3 ans (1909)						
P. de St. Cloud. .	20.000	3 ans	2.000	1o.		24.875
" Delatre . . .	20.000	"	2.000	Oversight 1o. . . . 4o.		
" Lagrange . .	40.000	"	2.000	Oversight 1o.. . . 2o.	6.000	
" E. Adam . . .	50.000	" et plus	2.000	Binion 3o. 1o.		50.000
" 52 biennal. .	25.000	3 ans	2.000	Negofol 2o. 1o.		25.000
Poule essai poulains	30.000	"	1.600	Italus 2o.. Oversight 3o.. . . 1o.		96.775
P. Jockey Club. .	100.000	"	2.400	Negofol, Unión et Oversigth 4o.	fermé	
Grand Prix de París	300.000	"	3.000	Rebelle 2o., Union 3o. 1o.		350.675
P. President de la Republique. . .	100.000	" et plus	2.500	S. Sick 2o. 1o.		114.[illegible]
Royal Oak	50.000	3 ans	3.000	Aveu 1o., Negofol, 2o.. . . 4o. mené de b. en bout		

A 2 ans	Frs.	19.665	6.000	661.825
A 3 ans	"	667.825		667.825
A l'eleveur.	"	38.250		
	Frs.	725.740		

Para dar una prueba de que Verdún no ha sido una sorpresa en el mundo del turf europeo, vamos a reproducir una noticia que sacamos de "La Vie au Grand Air", del año 1909.

PROFECIA QUE SE CUMPLE

Curiosa y exacta predicción sobre el campeón Verdún

M. James d'Okhuysen, notable y ta-

PRONOSTICOS DE LA PRENSA PARA LA REUNION DE MAÑANA EN PALERMO

DIARIOS	1.a carrera	2.a carrera	3.a carrera	4.a carrera	5.a carrera	6.a carrera	7.a carrera	8.a carrera	Gan.	Placé	N/c.	FEBRERO Gan.	FEBRERO Placé	FEBRERO N/c.
LA EPOCA	Piadosa	St. Hamptoi	D. Ramiro	Fourire	C. y Blanco	Patacón II	Maciste	Changüí	30	33	7	9	7	2
El Diario	Piadosa	St. Los Yuy	D. Ramiro	L. Seca	C. y Blanco	L. Beautty	P. Chose	Changüí	39	25	7	8	4	2
Giornale d'Italia	Piadosa	St. Los Yuyo	D. Ramiro	Fourire	C. y Blanco	Patacón II	Maciste	Buril	36	25	8	7	8	3
Fray Mocho	Piadosa	Ojal	Sánchez	Gracieuse	C. y Blanco	Cacique	P. Chose	Pas-si-mal	35	23	6	8	5	1
El Tribuno	Piadosa	St. Hamptoi	Liucha	Gracieuse	C. y Blanco	Cacique	Maciste	Changüí	34	28	6	5	6	3
Idea Nacional	Piadosa	St. Hampton	Sánchez	Gracieuse	C. y Blanco	El Manantial	P. Chose	Changüí	34	22	8	9	6	1
Gaceta de B. A.	Piadosa	Ojal	D. Ramiro	Gracieuse	C. y Blanco	L. Beatty	P. Chose	Buril	33	25	4	7	3	2
El Oeste	Piadosa	Ojal	Sánchez	Gracieuse	Breslau	Patacón II	P. Chose	Buril	33	18	11	9	3	3
Buenos Aires Heral	Piadosa	Chingolo III	Sánchez	Gracieuse	C. y Blanco	Kurri	P. Chose	Changüí	32	23	6	8	2	6
La Mañana	Piadosa	Ojal	Liucha	Gracieuse	Breslau	Patacón II	P. Chose	Changüí	32	23	11	6	2	4
Tits-Bits	Piadosa	St. Hamptoi	Liucha	Gracieuse	Breslau	Precoz	Maciste	Changüí	31	31	3	4	8	2
Los Sucesos	Piadosa	St. Hamptoi	D. Ramiro	Fourire	C. y Blanco	Patacón II	Maciste	Buril	31	28	9	8	7	3
L'Italiano	Piadosa	Chingolo III	D. Ramiro	Gracieuse	C. y Blanco	Cacique	P. Chose	Pas-si-mal	30	20	6	6	2	3
Revista Sportiva	Piadosa	Ojal	J. Valjean	Gracieuse	C. y Blanco	L. Beatty	Porteña	Pas-si-mal	30	19	9	7	3	3
Azzaman	Piadosa	Ojal	J. Valjean	Gracieuse	C. y Blanco	L. Beatty	P. Chose	Changüí	29	18	9	7	3	2
La Voz del Norte	Piadosa	Ojal	J. Valjean	Gracieuse	C. y Blanco	L. Beatty	Porteña	Buril	28	21	6	4	4	2
Rev. Americana	Piadosa	St. Hampton	D. Ramiro	Fourire	C. y Blanco	Patacón II	Maciste	Changüí	28	21	10	9	7	3
Gaceta de España	Piadosa	Ojal	J. Valjean	Gracieuse	C. y Blanco	Cacique	P. Chose	Changüí	28	20	7	3	5	3
Guarino	Piadosa	Crucero	J. Valjean	Gracieuse	Irishman	Cacique	P. Chose	V. López	28	17	8	2	4	2
The Standard	Piadosa	St. Hampton	J. Valjean	Gracieuse	Igor	Patacón II	Gringuilla	Changüí	27	22	10	7	4	4
La Palabra (S. M.)	Piadosa	Ojal	Sánchez	Gracieuse	C. y Blanco	Cacique	Porteña	Pas-si-mal	27	21	3	7	3	2
El Diario Español	Chatelaine	St. Hampton	Sánchez	Gracieuse	C. y Blanco	Imp	P. Chose	Changüí	26	21	7	3	6	3
El Domingo	Piadosa	Ojal	D. Ramiro	Gracieuse	C. y Blanco	L. Beatty	Pacará	Buril	26	18	10	8	3	3
La Tribuna	Piadosa	St. Hamptoi	Zanguango	Gracieuse	Breslau	Patacón II	P. Chose	Changüí	26	17	10	7	4	3
La P. de Belgrano	Piadosa	Ojal	J. Valjean	Gracieuse	C. y Blanco	Patacón II	P. Chose	V. López	25	21	5	7	3	3
O'Balilla	Piadosa	Ojal	Sánchez	Calderilla	Irishman	Patacón II	Porteña	Pas-si-mal	25	20	9	3	3	1
El Nacional	Incógnita	Ojal	J. Valjean	Gracieuse	C. y Blanco	Kurri	Porteña	Changüí	24	19	8	4	3	2
Il Roma	V. López	P. Chose	Kurri	C. y Blanco	Gracieuse	J. Valjean	Crucero	Piadosa	22	20	4	4	4	2
Vida Porteña	Piadosa	St. Hamptoi	D. Ramiro	Gracieuse	C. y Blanco	L. Beatty	P. Chose	Changüí						
La P. degli Italiani	Changüí	P. Chose	Patacón II	C. y Blanco	Gracieuse	Sánchez	Ojal	Pagadora	21	26	6	1	4	1
El Imparcial, Lomas	Piadosa	Ojal	Liucha	Iguana III	Breslau	L. Beautty	Pacará	Buril	2	1	0	2	1	0

Elentoso escritor turfista, señalaba ya en el año 1909, cuando Verdún, celebrado hijo de Rabelais y Vellena, era un simple yearling que venía a las ventas con el sólo prestigio de su sangre, como al futuro campeón de las luchas hípicas. La predilección por más que pareciese aventurada, no sólo llegó a cumplirse, sino que Verdún sobrepasó con su excepcional actuación el éxito que para él futuro le señalara M. d'Okhuysen.

Difícil es por cierto hacer tales deducciones aun para los más expertos compradores, sea por los antecedentes de sangre o por las condiciones físicas de un "pur sang" cualquiera, por que el desarrollo de los yearlings está casi siempre supeditado a eventualidades difíciles de prever. Sin embargo, salvo ciertas salvedades que hace notar M. d'Okhuysen en su célebre predicción, existen como él dice, ciertos detalles que influyen misteriosamente en nuestro espíritu y que en el "argot" de nuestro turf se denomina o clasifica con el vocablo: pálpito. Y para palpitar la futura actuación de un potrillo no creemos que abunden los conocedores de la talla y mérito de M. d'Okhuysen.

En nuestro país, más que en ninguna otra parte, ecsasean los pitonisos, que pública y terminantemente señalen en las ventas de septiembre a un determinado "two year" o que digan en el tono más convincente: ¡He ahi el crack!...

Según informes que tenemos el padrillo del haras San Ignacio tendrá que ser embarcado en Francia antes de quince días, habiendo sido asegurado en la importante suma de 400.000 francos contra todo riesgo de la guerra, cantidad que da una idea de la importante operación realizada por el distinguido sportman señor Unánue.

En oportunidad daremos algunos otros detalles.

Verdún inició su servicio de monta en 1911 en el haras de Champagné, Saint Hilaire, y su primera producción que debió correr en 1914, no lo hizo por la suspensión de las carreras.

Quedan, pues, en Francia, varias generaciones de este semental que no han podido probarse.

Verdún no ha servido este año, pues fué condición impuesta por el señor Unánue al iniciarse la negociación de que sería entregado sin haber servido yegua alguna antes de su partida de Francia.

BURIL

59" 4|5 LOS 1000 METROS

El excelente hijo de Fulmen se pondrá de nuevo a prueba mañana en el handicap final en una distancia de 2500 metros que acaso le resulte más favorable que 2200.

En el apronte de hoy sobre 1000 metros se desempeñó muy bien marcando 59" 4|5 los 1000 metros.

A pesar de los kilos que dispensa, nos parece que ha de oponer seria resistencia antes de dejarse vencer.

CHANGUI

43" LOS 700 METROS

Tiene el hijo de Fulmen una carrera sumamente favorable sobre todo por el peso liviano que lleva.

Hoy fué apronlado por G. Ardouin haciendo 700 metros suave, bien dirigido ha de ser muy difícil arrebatarle el triunfo.

PAS-SI-MAL

41" 2|5 LOS 700 METROS

La hija de Diamond Jubilee termina de ganar una espléndida carrera y como ha seguido en buenas condiciones nada nos extrañaría que volviera a adjudicarse el premio.

A la pupila del stud Iceache hoy la trabajó T. N. Fernández marcando 41" 2|5 los 700 metros. Al entraineur Aparicio Aquino le gusto mucho la carrera.

ENTRETENIDO

Este hijo de El Chacho que tan honorable actuación tuvo en la temporada pasada revelándose como un producto de estimables y regulares condiciones, ha sido curado en estos últimos meses dándosele a la vez un merecido descanso.

En la actualidad se ejercita al galope largo preparándose para someterlo a un training más severo con el objeto de presentarlo recién en el mes de marzo.

Entretenido será para el entraineur Carabajal un elemento de suma utilidad que llevará los colores del stud El Talar muchas veces a la victoria.

Hipódromo Argentino

PREMIO LADY DAY

Primera carrera — 1.600 metros

A las 2 y 30 p. m.

1	Milita	3|56	R. A. Caraba.
2	Incógnita	3|56	P. Cichetti
3	Modena	3|56	E. Canessa
4	Chatelaine	3|56	F. Arcuri
5	Pagadora	3|56	J. Etchechurry
6	Grandeza	3|56	R. Rodríguez
7	Piadosa	3|56	S. Blanco

PREMIO LESCAUT

Segunda carrera—1.600 metros

A las 3 p. m.

1	Florencio	3|56	No corre
2	Crucero	3|56	A. Quinteros
3	Infalible	3|56	T. N. Fernán
4	Nácar	3|56	G. Ardouin
5	Colosus	3|56	No corre
6	Chingolo III	3|56	A. Navarro
7	B. and Soda	3|55	C. Fenucci
8	Ojal	5|56	E. Saavedra
9	Rey Mago	3|56	E. Canessa

PREMIO PRESURU

Tercera carrera — 1.700 metros

A las 3.30 p. m.

1	Don Ramiro	4|57	M. Acosta
2	Kilinga	4|54	S. Blanco
3	Sánchez	5|53	F. Arcuri
4	Chasque	5|53	R. Romanelli
5	Cardigán	4|51	R. Carabajal
6	Ronde du Soir	5|51	T. N. Fernánde
7	Gramillón	4|50	G. Benvenutti
8	Perlino	4|49	A. Quinteros
9	Sir Carlos	4|49	J. M. Penna
10	Herodías	4|49	X. X.
11	Zanguango	4|49	J. Berazateguy
12	Jean Valjean	4|48	E. Canessa
13	Liucha	4|46	D. Englander
14	Our Queen	4|44	F. Barroso
15	Alemania	4|43	No corre

PREMIO NANNA

Cuarta carrera—800 metros

A las 4 p. m.

1	Leña Seca	2|54	A. Quinteros
2	Leñatera	2|54	J. Carelli
3	Emelina	2|54	J. Bastías
4	Valiosa	2|54	No corre
5	Caridad	2|54	Dudosa
6	Calderilla	2|54	T. Torres
7	Iguana III	2|54	C. Fenucci
8	Herzegovina	2|54	J. Etchechurry
9	Ivica	2|54	C. Fernández
10	Gracieuse	2|54	T. N. Fernánde
11	Tintorera	2|54	A. Irusta
12	Fourire	2|54	D. Torterolo
13	Sicilia	2|54	No corre
14	Resuelta	2|54	No corre.

PREMIO GRAN SEÑOR

Quinta carrera—800 metros

A las 4 y 30 p. m.

1	Igor	2|54	P. J. Ramírez
2	Delfos	2|54	G. Ardouin
3	Mayor López	2|54	G. Benvenutti
4	Don Arturo	4|55	R. A. Carabaj
5	Breslau	2|54	M. Lenia
6	Ibijo	2|54	J. Velázquez
7	Gay Mon	2|54	S. Blanco
8	Steen	2|54	C. L. Fernánde
9	Namur	2|54	C. Claverie
10	Irishman	2|54	E. Saavedra
11	Apio	2|54	R. Rodríguez
12	Ivor	2|54	X. X.
13	Celeste y Blanco	2|54	D. Torterolo
14	Pega Fuerte	2|54	No corre
15	Last Word	2|54	No corre
16	Soixante-Quinze	2|54	No corre

PREMIO FACHINERO

Sexta carrera — 1200 metros

A las 5 p. m.

1	Fastidio II	3|59	A. Navarro
2	Patacón II	3|57	A. Quinteros
3	Incendio II	3|57	X. X.
4	Precoz	3|54	E. Saavedra
5	Imp	3|54	M. Acosta
6	Chapaco	3|54	J. M. Pena
7	Gracian	2|54	T. N. Fernánde
8	Cacique	4|54	C. Fernández
9	El Manantial	3|54	A. Torres
10	Kurri	2|54	D. Englander
11	Hidalgón	3|54	F. Barroso
12	Lord Beatty	3|54	D. Torterolo

PREMIO PETITE CHOSE

Septima carrera — 1.000 metros

A las 5.30 p. m.

1	Last Reason	7|60	J. Etchechurry
2	Petite Chose	5|57	D. Torterolo
3	Aguerrido	5|56	No corre
4	Porteña	4|51	A. Denna
5	Maciste	3|50	M. Acosta
6	Desastre	5|50	E. Canessa
7	Palo Errao	5|50	J. P. Ramírez
8	Chasque	5|50	No corre
9	Guillermín	3|49	L. J. Garrido
10	Gringuilla	3|48	J. Fernández
11	Matatías	4|46	B. Orrego
12	En Fija	3|43	No corre
13	Torrent	3|43	A. Quinteros
14	The Lad	3|41	F. Cichetti
15	Huarmi	4|41	O. González
16	Pacará	3|40	F. Barroso

PREMIO RIOME

Octava carrera—2.500 metros

A las 6 p. m.

1	Buril	4|56	F. Arcuri
2	Rotterdam	6|55	No corre
3	Pas-si-mal	4|51	T. N. Fernánde
4	Valentón	4|48	No corre
5	Vte. López	4|47	A. Quinteros
6	Changüí	3|45	F. Cichetti
7	Bosch	4|42	M. Acosta
8	Stayer	3|40	F. Barroso
9	Rey Moro	3|40	O. González

PICACERO

El crack del stud Los Manantiales al parecer completamente curado, realiza en la actualidad ejercicios moderados de trote y galope sin sentir ninguna de sus viejas dolencias.

Picacero si consigue ponerse en condiciones obtendrá más de una victoria en la presente temporada, pues no hay quien posea bondades superiores sin tantas calidades como el bravo hijo de Picara.

La presencia del hijo de Bridge of Canny en las pruebas clásicas daría un interés mayor que en la actualidad no poseen dadas las discutibles bondades de los animales que han de actuar por haber sabresalido la temporada pasada.

EL MANANTIAL

El estado de este hijo de Jour Majestic no puede ser mejor, pues en la corrida que se le dió el martes empleó 1'15" y no era un tiempo malo.

Hoy dirigido por A. Torres hizo un buen apronte de 600 metros.

PETITE CHOSE

40" 4|5 LOS 700 METROS

La veloz hija de Greenan tiene en víspera una carrera que en otra oportunidad hubiera ganado. Su caballeriza acaso buscando una compensación por ese desacuerdo, ha sustituído a Cariola por Torterolo quien hoy la trabajó en 700 metros marcando 40" 4|5 los 700 metros. Anda mucho.

LORD BEATTY

35" 3|5 LOS 600 METROS

Puede ser que en la línea recta el hijo de Le Samaritain tenga un poco más de suerte que en las últimas carreras que ha disputado.

En los trabajos anda como para poder competir con cualquiera de estos contrarios que lleva Muraña. Con la monta de Bastías hizo 600 metros en 35" 3|5. El entraineur Frazer anda muy derecho.

CACIQUE

35" 2|5 LOS 600 METROS

La carrera producida por este hijo de Buchardo no puedó haber sido superior al hacer su rentrée en una carrera donde sólo consiguió ganarle Well Mant.

De acuerdo con esta performance Cacique será el favorito y casi seguro el ganador, así opina el entraineur Camilión.

Con la monta de Carmelo Fernández hizo 600 metros marcando 35" 3|5.

ART NOUVEAU

El veloz hijo de Saint Wolf cuyo estado de preparación se mantiene sin decaer en las mismas excelentes condiciones, ha sido hoy ejercitado en 800 metros marcando el recomendable tiempo de 47".

Art Nouveau será para el entraineur Jaen un animal que ha de proporcionarle muchas satisfacciones y para su propietario un elemento productivo, pues no hay duda que en la presente temporada se hallan muchas pruebas a su disposición.

El ejercicio realizado por Art Nouveau esta mañana es ponderable bajo todo sentido, tal vez de los mejores de cuanto se realizaron durante las horas de apronte.

SANCHEZ

48" 2|5 LOS 800 METROS

Puede el hijo de Supremat tener sus probabilidades en la tercera carrera de mañana, pero es natural que muy contadas llevando contrarios de la talla de Don Ramiro, Ronde du Soir, Jean Valjean y Our Queen.

Piloteado por F. Arcuri hizo 800 metros en 48" 2|5. Está muy lindo el hijo de Surprenant.

DON RAMIRO

46" 2|5 LOS 800 METROS

Corre muy de cuando en cuando el hijo de Delarey pero siempre lo hace con todo éxito aprovechando el espléndido estado que tiene y si llega a fallar en esta ocasión será únicamente en atención a los muchos kilos que dispensa entre otros a Jean Valjean que produce performances también muy superiores.

Piloteado por Denna hizo 800 metros a la par de Chuener Out marcando 46" 2|5 los 800 metros. Les gusta mucho.

REY MAGO

Es el hijo de Duc d'Albe un serio candidato y un gran enemigo del favorito Ojal.

La última carrera de Rey Mago ha sido muy buena, y como en sus ejercicios hace tiempo que anda bien, puede confirmarlas en lo sucesivo. Piloteado por C. Canessa hizo 700 metros en 41" 4|5. Puede ser un serio rival.

PATACON II

34" 2|5 LOS 600 METROS

A este pupilo del stud Dominies hemos tenido oportunidad de verlo en algunos cotejos con Clearing y francamente nos ha dejado tan entusiasmados con su velocidad que nada nos extrañaría que mañana saliera ganando.

El hijo de Ormicant en la recta es un punto difícil de matar y no creemos que en sus contrarios los haya muy superiores.

Hoy también ha sido trabajado a la par de Clearing marcando 34" 2|5 en 600 metros. Puede ser el ganador.

VICTOR MANUEL

El entraineur Olivieri tiene todavía fundadas esperanzas con este hijo de Jardy y Solffuga a pesar de haber transcurrido toda una temporada sin poder adjudicarse ninguna victoria.

Víctor Manuel con la monta de Englander recorrió esta mañana 1600 metros marcando 1'41" 3|5, tiempo aceptable para un perdedor y que no todos mejoraron esta mañana dadas las condiciones en que se hallaba la cancha.

Víctor Manuel iniciará pronto su campaña tal vez con una victoria.

L'EPATANT - ENCOMIO

Está próximo el debut del hijo de Bridge of Canny y Envidia adquirido por el stud Los Manantiales en los últimos remates, dando margen a los mayores elogios de la gente "entendida" en tipos y perfecciones.

Encomio viene trabajándose con toda regularidad y con el más inmejorable resultado.

Hoy lo vimos al jockey Rivero mientras lo ejercitaba en la partida reglamentaria a la par de L'Epatant que dirigía Torres, constituyendo el hermano de Gringuito, otra adquisición que no podrá olvidar jamás el entraineur Polla.

El ejercicio de Encomio nos ha dejado muy buena impresión.

PANTAGRUEL

Se trata de un hijo de First Water al cuidado del entraineur Polla que recién inicia su training aunque dado su origen desconocido y pobre tendrá que resistir todo el rigor de una campaña severa para ponerse dentro de breve plazo en condiciones de debutar.

Hoy el peón lo tendió suavemente en 800 metros realizando un ejercicio sin mayor importancia.

La presencia de Pantagruel no es de las que más seducen... quiere decir, pues, que el entraineur Polla no abriga mayores esperanzas ni pretensiones.

PURA CEPA

Esta potrilla del entraineur Republico Pérez inscripta en el programa confeccionado para la reunión del jueves, como informamos días pasados, cuenta con una corrida excelente merecedor igual ponderación la partida realizada esta mañana de 700 metros dirigida por el jockey T. N. Fernández.

Esta hija de Bridge of Canny y Buena Suerte defenderá los colores del stud Borbón con todo éxito, pues se hacen preparativos para que la fija no fracase y las ganancias sean grandes y seguras.

Nos parece muy bien.

ROBIN HOOD

Se está poniendo en condiciones de reaparecer con todo éxito este pupilo del entraineur Francisco Orezzoli cuya actuación hasta el presente ha sido bien deplorable aunque tal vez no sea por falta de condiciones, sino por el estado delicado en que siempre ha tenido sus remos posteriores.

Robin Hood con la monta del aprendiz Etchechurry recorrió 1000 metros en 1'3", sin mayormente ser exigido.

Veremos si al fin el hermano de Radiant responde al parentesco.

CRUCERO

43" 2|5 LOS 700 METROS

Parece que al entraineur Zanzottera en esta ocasión le merece mucha confianza el hijo de Old Man lo que quiere decir que en sus aprontes ha de haber mejorado algo.

La corrida que tiene el miércoles último de 1'41" 4|5 los 1600 metros no es mala y en su apronte de hoy piloteado por A. Quinteros marcó 43 tres quintos.

OJAL

El pupilo del entraineur Fausto Gómez van varios puestos de placé que ocupa y es en esta oportunidad que debe abandonar la categoría de perdedor. En su última carrera donde cayó vencido por Mare Antoine ha tenido muy poca suerte.

En su apronte de hoy dirigido por G. Ardouin hizo 800 metros con buen éxito.

PIADOSA

A la hija de Diamond Jubilee se le presenta una brillante oportunidad para abandonar la categoría de perdedora porque si no lo hace mañana en tan modesta compañía dificultamos que lo consiga en otra ocasión.

En su apronte de hoy dirigida por S. Blanco se desempeñó como para ganar.

MACISTE

El oscuro del stud Alvear está en un handicap de 1000 metros donde nos parece que puede desempeñarse admirablemente teniendo en cuenta sus grandes ligerezas.

Su dirección le ha sido confiada al jockey Acosta.

PORTEÑA

Al entraineur Betancourt le merece mucha confianza la hija de Cyllene para mañana, pues aparte de que está en su tiro, lleva un peso liviano y tendrá a su favor un descargo de dos kilos por ser corrida por el aprendiz Denna.

KURRI

35" 3|5 LOS 600 METROS

Después de una prolongada ausencia reaparece mañana este veloz hijo de Polar Star.

Su entraineur ha tenido buen tiempo de prepararlo convenientemente y no es nada difícil que pretendan correrse una fija.

Hemos tenido oportunidad de verlo en su trabajo de hoy dirigido por R. Rivero marcando 35" 3|5. Tiene bastantes probabilidades.

FALERNA

No corre en los handicaps, según afirman, porque tienen los muchos kilos que se le adjudican y prefieren esperar los clásicos donde no hay yeguas de grandes títulos y las que existen son de sus mismas fuerzas.

Falerna hoy fué ejercitada por Quinteros en 800 metros conduciéndose satisfactoriamente.

En el stud Patricio se le conserva siempre la misma admiración... se explica.

ARENALES

Falta poco, muy poco, un mes acaso y los partidarios del real potrillo podrán derrochar adjetivos y conceptos elogiosos para el pupilo del stud Mon Rêve que cuando estuvo a punto de demostrar que era el crack de su generación se sintió... oportunamente.

Hoy trabajó en mil metros, le tomamos 1'3". 1|5, falta otro trabajito como este más severo, una corridita... y la fija estará confeccionada para el clásico Apertura. Así sea.

PROTEO

Este hijo de Perrier irregular y delicado tiene todavía muchas victorias que conquistar mientras consigan ponerlo en condiciones y sus mañas no le impidan repetir sus ejercicios o sus buenas performances.

Santiago Gómez lo ejercitó esta mañana en la partida reglamentaria marcando 41".

El stud Atucha en plena racha conseguirá ver sus colores triunfantes llevados a la meta por este semi-crack.

CANORA-LA NATITA

Las vimos pasear en la cancha y aparentemente sin ninguna dolencia salvo las que aquejan a la hija de Campanilla que solamente se puede observar en los trabajos como un concierto prodigioso de flautas...

De Canora nada podemos adelantar pues su actuación en la presente temporada depende de muchas circunstancias, en cambio La Natita tan hermosa como en sus mejores épocas tendrá todavía una lucida actuación.

SIETE Y MEDIO

El crack del stud Bruno se prepara para actuar en un próximo compromiso de acuerdo con su última performance donde obtuvo tan lucida victoria que todos aquellos que empezaron a dudar de sus bondades se han vuelto nuevamente sus más decididos partidarios.

Siete y Medio se encuentra en buenas condiciones de preparación: hoy con la monta del aprendiz Muraña recorrió 800 metros en 47" 3|5.

Cuando el handicaper no lo trate con demasiado rigor Siete y Medio obtendrá más de una victoria.

IMP-MACISTE

Los dos pupilos del stud Alvear cumplirán sus respectivos compromisos mañana dirigidos por M. Acosta.

A Imp se le ensayó en 700 metros marcando uno de los mejores aprontes de la mañana y en cuarto al oscuro que será nuestro favorito en el handicap de 1000 metros se le trabajó muy suave.

DEL STUD ALVEAR

Varios ejercicios y algunos de ellos importantes como podrá verse en la lista detallada que indicamos a continuación:

Tarja en la partida con Bastías. Sin Novedad!

S. V. P. con Bastías también recorrió 1000 metros muy satisfactoriamente.

Imp. Pasó 700 metros en 41". Es ligero y nada más.

Pero lo importante está en la corrida de Botafogo dirigido por Englander a la par de Smart con Bastías, cubriendo 1000 metros con el mejor resultado.

No tardará, pues, en hacer su debut este hijo de Old Man que a la inversa de algunos colegas creemos nosotros que posee un seguro porvenir.

DIJITAL - EVOE

Los dos crácks del stud Alvear que en forma tan imprevista se alejaron de las pistas, han vuelto, al parecer curados radicalmente y quien sabe si con energías suficientes como para soportar los rigores de un trainning severo.

Vimos a Digital en la cancha chica, retozando alegremente y Evoé en la misma pista varcándose a medio correr.

El entraineur Vizcay no pierde las esperanzas... que deseamos sinceramente se le vuelvan realidad.

DUC DE ROVIGO

Ha regresado de la vecina orilla este hijo de El Amigo que fué en tren de conquista y no tuvo mayor figuración.

Duc de Rovigo descansará y luego se preparará para iniciar esa serie que tan bien combina el entraineur Di Franco.

Del entraineur V. Fernández

Larga es la lista y como no todos los ejercicios son interesantes el comentario huelga en muchos de ellos. Véase:

Farruco, suave, en 800 metros. Sin novedad.

Lauro Muller, 800 metros en 49". Sin novedad.

Original, 1000 metros. Sin novedad.

Majestad en la partida. Sin novedad.

Pata de Gallo con Barroso en 800 metros. Sin novedad.

Chinato GARDA

TONICO APERITIVO

La Nata con Denna en la partida. Sin novedad.

Corchito con Barrozo en la partida. Sin novedad.

En lo que se refiere a los productos ya puede ampliarse la información, asegurando por ejemplo que el hermano de Facundo de nombre Flandes será un potrillo regular de acuerdo con sus ejercicios bastante aceptables, tal como el de hoy a la par de una hija de Saint Wolf, recorriendo 700 metros satisfactoriamente.

Otro potrillo por Jardy y Haya a la par de un hijo de Old Man y Famera cubrieron 600 metros discretamente.

El numeroso escuadrón concurrió a la cancha pero la mayoría... sin novedad!...

SALVIA-SATELITE-CALLEJAS

Los tres representantes de la Petite Ecurie han sido sometidos a corridas preparatorias con el fin de hacerlos próximamente disputar algunas pruebas que se le presenten en condiciones favorables.

Salvia en 1700 metros bajo la dirección de Avelino Torres marcó 1'48" 2|5. De esta yegua es peligroso aventurar cualquier juicio pues sus bondades están todavía por revelarse...

Satélite que disputará una prueba antes de presentarse en el Apertura hoy con la monta de Avelino Torres pasó 1800 metros en 1'54". Está muy lindo.

Callejas cubrió 1500 metros con el aprendiz Denna... de este sí que podemos asegurar un triunfo cada tres días...

BIZET-EURECA III

Los dos representantes del stud Amistad que en sus respectivos cuartos de hora célebres revelaron discretas condiciones, después de larga "relache" vuelven a las pistas preparándose para iniciar una nueva campaña con todo éxito.

Bizet con la monta de Denna en 800 metros marcó 49" sin que se empleara totalmente, mejorando Eurecka tan sólo en un quinto — 48" 4|5 — el ejercicio de su compañero recorriendo separadamente la misma distancia con la monta de Englander.

Todo es que ordenen hacer fuego para dar en el blanco...

CELESTE BLANCO-FAURIRE

En las carreras de productos de mañana nos agradan Celeste y Blanco en una y Faurire en otra.

Trabajados los dos a la par de Remus 2º desempeñaron muy bien a pesar de haberlo vencido.

Al entraineur Bentancourt le merecen mucha confianza.

Tanto el hijo de Diamond Jubilee como la pupila del stud Curupayti serán dirigidas por el jockey Domingo Torterolo.

El Buen éxito en la Cría de Pollos

es fácil de obtener si usted "sabe" cómo comenzar de la manera debida, y cuáles son las mejoras incubadoras y criadoras.

No solamente podemos equiparle con todos los aparatos necesarios, sino enseñarle cómo obtener un buen éxito.

Esta es nuestra oferta especial: Una incubadora, criadora, gallinero, accesorios, seis gallinas de raza pura y un libro titulado "Buen éxito criando aves domésticas", impreso en español todo por sólo $ 50.00 oro americano. Le mandaremos los detalles completos a solicitud.

LAS INCUBADORAS "RELIABLE" se han conocido en todas partes del mundo, por casi medio siglo. Se usan principalmente por criadores de aves, con preferencia a todas las otras, porque son siempre satisfactorias en todo y porque realmente dan resultados maravillosos. No importa cuál sea el clima de su localidad, podrá usted tener la seguridad de obtener los mejores resultados con las incubadoras **"Reliable"**. Sus reguladores automáticos y su sistema especial de calentar asegura la obtención del mayor número de pollos y el menor promedio de pérdida de huevos.

No hay razón por la que deje usted de tener la mejor. Sus precios son excepcionalmente bajos, y la gran variedad de tamaños facilita conseguir una de cualquiera capacidad que se desee.

También embarcamos aves de raza pura a todas partes del mundo, con perfecta seguridad.

Pídanos el catálogo en español

Acabamos de publicar un nuevo catálogo en español que describe, ilustra y da precios sobre nuestro surtido completo de **incubadoras "Reliable" y de accesorios para la cría de aves.** También ilustra en colores naturales nuestra raza para de aves. Un ejemplar de este catálogo será enviado con mucho gusto a cualquiera que lo solicite.

Reliable Incubator and Brooder Company

Departamento de exportación

17 Battery Place, New York City, N. Y., E. U. A.

Nota especial: Al recibo de $ 2.50 (oro americano) mandaremos a usted una enciclopedia sobre aves de 168 páginas, impresa en español o en inglés. Contiene todo lo que es necesario saber para tener buen éxito en el negocio de avicultura.

Al pedir catálogos o informes refiérase a este aviso de LA EPOCA.

MUNDO COMERCIAL

INTERIOR

BOLSA DE COMERCIO

Unica rueda

Cédula hipotecaria argentina de 6 o|o, antigua emisión ,al contado: 3000 a pesos 94.50.
Id para febrero 12: 2000 a 94.50.
Id para fin de mes: 10.000 a 94.50.
Cédula hipotecaria argentina de primera serie, al contado: 37.000 a 94.
Cédula hipotecaria argentina de segunda serie, para febrero 12: 87.500 a pesos 94.60.
Cédulas nacionales serie L al contado: 10.000 a 98.30.
Bonos municipales de pavimentación, cupón trimestral, al contado: 1500 a pesos 81.50; 6.500 a 81.20.
Id para febrero 12: 40.000 a 80.
Id, cupón semestral, al contado: 6600 a 72.50.
Deuda interna consolidda de la provincia de Buenos Aires de 6 o|o, 2.a serie, al contado: 10.000 a 78.50.
Province of Buenos Aires 3 1|2 o|o (oro), al contado: 3500 a 42.50.
Certificados 80 o|o pagado del Banco El Hogar Argentino, al contado: 33 a pesos 157.

DEMANDA Y OFERTA DE TITULOS

Se anotaron hoy solicitados en compra en la Bolsa de Comercio los títulos que se expresan a continuación:
Nuevo Banco Italiano, Banco Comercial Italiano, Club Mar del Plata.
Ofrecidos en venta se anotaron acciones del Banco Buenos Aires.

COTIZACIONES DE PRODUCTOS AGRICOLAS

Precios del día

	Precio alto	Precio bajo
Trigo barletta	14.15	13.10
Id v|clases	13.40	12.30
Maíz amarillo	10.60	—
Id morocho	—	—
Id colorado	—	—
Lino	—	—
Avena	9.40	910

CAMARA GREMIAL DE CEREALES

La comisión de cerealistas de esta cámara registró hoy los precios oficiales que se especifican más abajo, que son lo sque rigen para los productos agrícolas con destino a exportación:
Trigo. — Clase barletta, colocado sobre dársena, para el Brasil, a $ 14; para Europa, a 13.90; id. clase de pan para Europa, a/ 13.80; id colocado en Bahía Blanca, para Europa, a 13.80, para el Brasil, a 13.90.
Maíz. — Clase amarillo, colocado sobre dársena, a J 10.
Lino. — Base 4 o|o, colocado sobre dársena, nominal.
Avena. — Colocada sobre dársena, a $ 9.40; id en Bahía Blanca, a 9.40.

MERCADO DE CEREALES A TERMINO DE BUENOS AIRES

Unica rueda

Trigo: para abril, entrega sobre dársena, 1.400 toneladas a $ 14.30.
Maíz: para marzo, entrega sobre dársena, 200 toneladas a $ 10.15.
Avena: paramarzo, entrega sobre dársena, 200 toneladas a $ 9.40; 200 id a $ 9.35.

Precios de ajuste

Para los productos agrícolas cuyas entregas se efectúan a término, fueron anotados hoy, una vez realizada la única rueda de este mercado, los precios que se especifican a continuación:
Trigo: entrega sobre dársena, en febrero, a $ 14.15; en marzo, a 14.15; en abril, a 14.30; en mayo a 14.50; id disponible a 14.05.
Maíz: entrega sobre dársena, en febrero, a $ 10.05; en marzo a 10.15; en mayo a 10.25; en junio a 10.10; id disponible, a 10.05.
Lino: entaega sobre dársena, en febrero, a $ 9.10; e nmarzo, a 9.30; en abril a 9.65; id disponible a 9.10; id entrega en Bahía Blanca, en febrero, a pesos 9.20.

MERCADO DE CEREALES A TERMINO DE ROSARIO

Unica rueda

Trigo: para febrero, 10 Otoneladas a pesos 13.80.
Maíz: para Mayo, 200 toneladas a pesos 9.93; 200 id a 9.88.

Precios de ajuste

Se anotaron hoy, después de realizada la única rueda de este mercado, para los productos agrícolas cuyas entregas se efectúan a término, los precios siguientes:
Trigo: para febrero, a $ 13.80; para mayo a 14.25; id disponible, a 13.80.
marzo, a 14; para abril a 14.10; para
Maíz: para febrero, a $ 9.75; para marzo a 9.80; para abril a 10; para mayo a 9.90; id disponible, a 9.75.
Lino: para febrero, a $ 23; para marzo, a 23; para abril, a 23.30; id disponible, a 23.

BOLSA DE CEREALES DE ROSARIO

(Precios oficiales del día)

Trigo número 1, a.	$	14.10
Trigo, número 2, a.	"	13.90
Lino, a.	"	23.—
Maíz, a.	"	9.75

MERCADO DE VACUNOS

(Liniers)

Durante el transcurso de la semana que fenece, las operaciones de haciendas se efectuaron dentro de un margen re bastante indecisión, pues, a principios de semana la plaza se presentó ligeramente sostenida para las haciendas en buen estado de gordura y clase, ya fueran de frigorífico o consumo, debido a que las entradas eran moderadas, pero, a causa de que ayer se registró una entrada de seis mil cabezas, empeoró ligeramente la estabilidad de los precios.
Para novillos especiales, lo mismo que los criollos gordos y cuarterones de frigorífico, novillitos y vaquillonas, livianas de buena carnadura y clase, los precios se mantienen todavía sostenidos.
En cambio, para vacas, ya sean livianas o especiales, terneros en general y haciendas de consumo flacas y faltas de clase, cierra el mercado con cotizaciones flojas.
El mercado de cerdos, se presentó flojo para los flacos y de invernada, y sostenidos para los gordos y especiales.
La entrada de hoy en este mercado fué de 3595 cabezas, clasificadas en la siguiente forma: novillos 1532; vacas 1581; terneros 482. Porcinos entraron 624.
Los precios corrientes de la mañana fueron los siguientes:
Bueyes para consumo, de pesos 105 a 110; novillos m. especiales para frigorífico, de 172 a 180; id especiales id., de 157 a 164; id. m. gordos paar frigorífico, de 139 a 152; id. para consumo de 70 a 135; novillitos para consumo, de 55 a 123; vacas especiales id., a 165; vacacs id., de 50 a 147; vaquillonas para consumo, de 40 a 118.50; terneros para consumo, de 31 a 67; id. mamones id., de 4.50 a 27.
Para porcinos los precios variaron entre pesos 0.29 a 0.47 el kilo.

Entradas

Consignatarios: Accame Bellini y Cía.; remitentes: Posse; procedencias Lobería; animales: 30; Arancet y Cía. Pedro; Spinetto; P. Central 20; id. Felgerosa; Olavarría 40; Apheca y Ca. J.; Laplace; id. 12; Ardohain Miiguel; Fermín; C. Suárez 60; Anasagasti JJuan; Loredo; Lobería 50; Amoretti Cayetano; Alenay; Brandzen 39; Bellocq e Hita; Lozada; Balcarce 79; id. Alcorta; Ayacucho 12; Bayona Juan; Arismendi; C. Suárez 33 Crespo y Rodríguez; Lolnaga; Arenales 10; id. Pereyra; Río 2.o 30; id. Romero; Capital 2; id. Ferreira; Río 2.o 31; Chapar y Cía.; Camino; Lobería 77; id. Larrondé; 3 Arroyos 21; id. Silva; G. Acha 49; Cascallares Cendoya y Ca.; Maldonado; Monte 22 Cooperativa de Hacendados; Pereda; T. Lauquen 67; Crotto Hermanos; Montorello; Balcarce 22; De los Santos y Cía. José C.; Zavala; id. 120; id. Sánchez; id. 35; id. Urdapilleta id. 60; Devoto y Cía. Tomás; Arospide; Bolívar 24; id. Haymes; Entre Ríos 135; Dodds y D. D. Ramsay; Hardié Balcarce 23; Goñi e hijos Ignacio; Dupuy; Hungalen 30; id. Deau C. Suárez 15; id. Goñi; id. 66; id. Casella; P. Central 40; Guillón y Cía Rodolfo; Darraas; Las Flores 12; Garat ernardoá Clindey; Córdoba 10; Gioja y Etchart; Laburdetti; M. Cazón 70; id. Gioja; Rodríguez 50; Elordy y Cía. Juan; Del Carril; Catriló 24; Lalor Juan; Vallergaá Chivilco 25; id. atrich; P. Central 20; id. Kelly; Balcarce 44; id. Montes; C. Suárez 32; Lanusse Pedro y Antonio; Dumant; Lobería 35; id. Martín; G. Acha 150; id. Posse; Lobería 29; id. Roldán; Juárez 104; id. Murphy; Mercedes 10; Lourter Hnos. y Cía.; Gortalat; Olavarría 60; La Ex. Argentina: Bunge; Corrigntes 151; Lanús Florencio y Ado.; Lacuce; Balcarce 44; id. Martínez; P. Central 137; Oján y Cía. Francisco; Hundam; Las Flores 21; Patrón Costas y Peró Artola; Tapalqué 56; Peña y Cía. Julio L.; Dto. N. de Higiene; Capital 25; Suc. Beltrán Sansot; Barrientos; Dorrego 30; id. Díaz; Catriló 46; id. García; P. Central 44; Santamarina e hijos; Menguelle; 3 Arroyos 50; Salaberry y Bercetche; Arroquigaray; Monte 15 id. Almeida; G. az 25; id. Anchorena R. Otero 80; id. Galau; C. Suárez 35; id. Graandani; Madrid 12; id. Dareri; Macachín 130; id. Echeverría; S. Isidro 2; id. Verniara; Balcarce 25; id. Olvie; Saavedra 24; id. Piñeyro; Magdalena 10; id. Ochoa; Balcarce 24; id. Verdesio; Capital 5; Trelles osé María; Torres; Balcarce 40; Unzué Auzaga y Cía.; Casares; Bolívar 203; Velaz y Cía. Angel; Freutini; Balcarce 103; id. id. Posse; Lobería 31.

Ventas de hoy

Anasagasti Juan—
50 novillos gordos Córdoba pesos 139; 58 novillitos especiales id. 112; 2 Onovillos flacos Lobería 80; 18 vacas c. gorda id. 90; 5 vaquillonas id. 88; 7 terneros gordos id. 60.
Ardohain Miguel—
60 novillos m. gordoe C. Suárez pesos 152.
Arancet y Cía. Pedro—
18 novillos m. especiales P. Central pesos 172; 2 vacas id. id. 140.
Accame, Bellini y Cía.—
12 vaquillonas c. gorda Lobería, pesos 77; 13 id. buena carne id. 68 5 id. id. 57.
Apheca y Cía. Juan—
12 vacas c. gorda Olavarría pesos 80.
Arzeno y Hnos. Fto. B.—
48 novillos especiales Olavarría pesos 164.
Amoretti Cayetano—
5 vaquillonas b. carne Brandzen pesos 55; 7 terneros buenos id. 45; 25 id. regulares id. 27.
Bellocq e Hita—
11 vacas m. especiales Balcarce pesos147; 12 id. m. gordas id. 122; 8 id. gordas id. 115; 48 veaquillonas id. 105; 12 vacas m. gordas Ayacucho 122.
Bayona Juan—
10 vacas gordas C. Suárez pesos 115; 3 id. c. gorda id. 90; 6 vaquillonas g. y c. gorda id. 90; 3 terneros m. gordos id. 67; 9 id. regulares id. 31.
Cooperativa de Hacendados—
67 novillos g. y c. gorda T. Lauquen pesos 130.
Chapar y Cía.—
14 novillos especiales 3 Arroyos pesos 157; 6 vacas excepcionales id. 165 20 id. c. gorda id. P. Central 80; 29 novillos flacos id. 80; 23 id. g. y c. gorda Lobería 125; 12 id. flacos id. 80; 5 vacas c. gorda id. 80; 4 terneros regulares id. 35; 2 id. c. gorda id. 60; 7 toros c. gorda id. 125 10 novillos g. y c. gorda id. 125; 14 id. c. gorda id. 110; 21 terneros mamones id. 25; 3 id. id. 15.
Cascallares, Cendoya y Cía.—
22 novillos c. gorda Monte $ 110.
Crespo y Rodríguez—
3 vaquillonas c. gorda Río 2.o pesos 70; 28 novillitos b. carne id. 64; 9 vaquillonas id. id. 63; 6 id. flacas id. 48; 7 terneros buenos id. 42.
Devoto y Cía. Tomás—
3 vacas m. gordas Bolívar pesos 120; 13 vaquillonas gorda id. 105; 7 id. b. carne id. 70; 38 vacas g. y c. gorda id. C. Tejedor 108; 14 vaquillonas b. carne id. 43; 17 terneros buenos id. 43; 17 id. id. 43; 16 id. id. 3; 73 id. regulares id. 45; 2 vacas g. y c. gorda Santa Fe 106; 10 id criollas c gorda id. 85; 2 toros flacos id. 75; 50 vacas b. carne id. 65; 8 vaquillonas flacas id. 47; 24 id. id. 40.
D'Hers y Cía. Francisco—
3 novillos flacos Dolores pesos 70; 89 id. c. gorda id. 100; 2 toros gordos id. 140; 22 novillos c. gorda Castelli 110; 37 novillitos g. y c. gorda id. 95; 16 id. id. 90.
De los Santos y Cía. José C.—
120 novillos g. y c. gorda Balcarce pesos 135; 22 id. id. 125; 25 vacas m. gordas id. 128; 7 torunos c. gorda id. 105; 5 novillitos id. id. 80; 8 id. b. carne id. 55; 7 terneros mamones id. 26; 2 id. id. 7; 11 id. id. 4.50; 24 id. id. 12.
Elordy y Ca. Juan—
24 novillitos m gordos Catriló $ 109
Goñi e hijos Ignacio—
6 novillos g. y c. gorda Hungalen pesos 125; 1 toro id. id. 125; 20 novillos c. gorda Catriló 110; 3 toros gordos id. 10; 4 novillos flacos id. 80; 13 vacas g. y c. gorda 103; 6 id. gordas id. 118; 1 novillito id. gorda id. 80; 17 terneros buenos id. 55; 1 id. id. 50; 20 novillitos c. gorda id. 85.
Garat Bernardo—
10 novillitos especiales Córdoba pesos 113.
Guillón y Cía. Rodolfo—
4 vaca s g. y c. gorda Las Flores pesos 105; 8 id. flacas id. 50.
Lanús Floreicio y Ado E.—
119 vacas gordas P. Central pesos 108; 18 id. id. 118; 44 id. m. gordas Balcarce 124.
Lanusse Pedro y Antonio—
4 vaquillonas c. gorda Mercedes pesos 74; 4 terneros regulares id. 32; 20 terneros id. Lobería 38.50; 15 id. id. 27; 19 vaquillonas g. y c. gorda id. 90; 1 0id. c. gorda id. 74; 22 id. G. Acha 74; 23 id. b. acrne id. 67; 30 id. id. 65; 20 vacas c. gorda id. 82; 5 id. g. y c. gorda id. 108; 9 id m. gordas id. 100; 15 id. g. y c. gorda id. 77; 25 vaquillonas c. gorda id. 77; 19 vacas m. gordas Juárez 130; 20 id. id. 120.50; 20 id. gordas id. 116; 15 id. gordas id. 107; 15 id. id. 100.50.
La Exportadora Argentina—
92 novillos criollos c. gorda Corrientes pesos 105; 100 vacas id. id. 85.
Lourtet Hnos. y Cía.—
60 terneros regulares Olavarría pesos 35.
Lalor Juan—
1 toro g. y c. gorda Chacabuco pesos 136; 6 vaquillonas b. carne id. 66; 10 id. c. gorda id. 82; 2 id. flacas id. 49.50; 2 id. id. 48; 2 vacas gordas id. 109.50; 4 vaquillonas m. gordas C. Suárez 109; 5 terneros buenos id. 45; 8 novillos c. gorda id. 107 12 id. id. 117.50; 10 id. b. carne P. Central 89; 8 novillitos m. gordos Balcarce 109; 11 id. epseciale sid. 11; 10 id. id. 118; 15 id. m. especiales id. 123.
Martínez de Hoz Saturnino—
200 novillos epseceiales Lobería pesos 159.
Oján y Cía. Francisco—
16 novillos c. gorda Las Flores pesos 115; 6 novillitos gordos id. 100.
Sansot Betlrán—
44 novillos g. y c. gorda P. Central pesos 124; 46 id. c. gorda id 117; 14 vacas g. y c. gorda Dorrego 102; 15 id. c. gorda id. 80; 19 vaquillonas id. Olavarría 76; 14 id. flacas id. 45; 11 vacas m. gordas Dolores 125; 30 terneros regulares id. 33.
Santamarina e hijo—
28 vacas criollas c. gorda 9 Arroyos pesos 85; 20 novillos g. y c. gorda id. 130; 2 vaquillonas b. carne id. 50; 13 id. g. y c. gorda Lobería 96; 17 id. c. gorda id. 75.
Salaberry y Bercetche—
10 vacas especiales Savedra pesos 132.50; 6 id. m. gordas id. 121; 4 novillos g. y c. gorda id. 125; 3 toros c. gorda Capital 105; 3 novillos m. gordos id. 147; 8 terneros regulares C. Suárez 32; 12 id. id. 38; 15 id m. gordos id. 66.50; 2 vaquillonas m. especiales Balcarce 118.50; 2 novillitos g. y c. gorra id. 91; 3 toritos c. gorda id. 87.50; 2 vacas m especeiales id. 144.50; 3 id. m. gordas id. 121.50; 8 id. gordas id. 115 2 id. g. y c. gorda id. 105; 5 vacas c. gorda Savedra 95.50; 7 id. gorda id. 115.50; 3 vaquillonas c. gorda Monte 74; 7 id flacas id 45.50; 4 novillitos b. carne id. 53.50; 2 vaquillonas c. gorda Balcarce 86; 1 vaca g. y c. gorda id. 103.50; 4 id. id. 105.50; 3 novillitos b. carne id. 65; 15 vacas m. gordas id. 124; 15 id. id. 120; 15 id. gordas id. 119; 15 id. especiales id. 135; 26 novillitos carne gorda P. Central 89; 26 id. id. 86; 22 id. gordos id. 103; 28 id. g. y c. gorda id. 97; 28 id. id. 96.50; 3 vacas b. carne Magdalena 65; 3 id. g. y c. gorda id. 104; 3 novillos b. carne id. 88; 2 vaquillonas id. G. Paz 59; 9 terneros mamones id. 12.50; 10 vaquillonas b. carne id. 60.50; 2 novillitos id. id. 63.
Trelles OJJsé JMaría —
Trelles José María—
26 terneros buenos Balcarce pesos 50; 14 id. id. 48.
Unzué Alzaga y Cía.—
140 novillos m. especiales Bolívar pesos 180; 63 vacas m. gordas id. 120
Velaz y Cía. Angel—
23 terneros excepcionales Lobería pesos 83; 8 id. m. gordos id. 65; 11 vacas gordas Balcarce 113; 16 id. c. gorda id. 90; 13 terneros regulare id. 37; 30 id. id. 23.

VENTA DE CERDOS

Guillón y Cía. Rodolfo—
20 cerdos regulares Salazar pesos 0.34 el kilo.
Bellocq e Hita—
40 cerdos regulares Ayacucho pesos 0.38 el kilo.
Urtasun e hijo Martín—
17 cerdos regulares Magdalena pesos 0.30 el kilo.
Devoto y Cía. Tomás—
20 cerdos regulares Las Flores pesos 0.37 el kilo.
Salaberry y Bercetche—
20 cerdos regulares G. Paz pesos 0.33 el kilo; 18 id. buenos Chacabuco 0.42.
Ojea Antonio—
64 cerdos buenos Saladillo pesos 0.40 el kilo.
Thompson y Cía. Enrique A.—
50 cerdos buenos Saladillo pesos 0.42 el kilo.
De Lellis y Fages Hnos.—
20 cerdos regulares Chivilcoy pesos 0.32 el kilo; 10 id. especiales Chascomús 0.47; 10 id. regulares id. 0.32 55 id. flacos C. Casares 0.29; 60 id. regulares Córdoba 0.35.
D'Hers y Cía. Francisco—
20 cerdos regulares Dolores pesos 0.38 el kilo.
Patrón Costas y Peró—
26 cerdos regulares Tapalqué pesos 0.34 el kilo; 30 id. id. 0.32.

MERCADO DE LANARES

(Tablada)

Con las ventas realizadas hoy terminan las transacciones de lanares en la presente semana.
Las entradas fueron por lo general de mucha importancia, durante todos los días, motivo por el cual sus precios fueron relativamente bajos, a excepción de los lotes especiales para consumo, por los cuales hay siempre interesados.
La entrada de hoy fué de 10.478 animales, habiéndose vendido durante la mañana 10.973 cabezas, repartidas en esta forma: Swift de la Plata 812; Las Palmas 700; Argentino Central 539; Compañía Sansinena 2108; La Blanca 1274; Armour 1670 y 3870 para los matarifes locales.
Los precios corrientes fueron los siguientes:
Capones para mataderos, de pesos 15 a 19.30; id. para frigorífico, de 10 a 14.50; borregos para frigorífico, de 8 a 10.50; id. para matadero, de 6.40 a 7.60; ovejas para matadero, de 9.80 a 18.50.

Entradas

Consignatarios: Bargo, Lascurain y Etchegaray; remitentes: V. Oustray; procedencias: Pigüé; animales: 100; Ardohain M.; Virdenette; Utracán 300 Arzeno F. B. y Hno.; Iturreguy; Iturreguy 117; Apheca y Cía. Juan; M. Pérez; Lonquimay 238; Arancet y Cía Pedro; R. Tallada; Anguil 200; ir. Barrenechea; Piñeyro 86; Bayona Juan Espandort; C. Suárez 230; Bayona y Cía; José; G. Reos; Piñeyro 500; Dodds y D. D|. Ramsay; Hordier; Bosch 220; De los Santos y Cía. oJsé Martínez; Balcarce 100; id. Erreguerena; R. Otero 130; Elordy y Cía. Juan; Del Carril; Catriló 259; Etcheverry y Cía. José; Estrogamou; Castellanos 300; Gonzáálceáz áy Bascarán Alvarez; Bengolea 300; Goñi e hijo Ignacio; Guiñazán Anguil 220; Lanusse Pedro y Antonio; Camero; Pigüé 100; id. Canesa; Dorrego 100; Lalor Juan; Rivas; Pigüé 200; Lanús Florencio y Alfredo E. J. López; Lonquimay 220; Méndez J. M. y Cía. Touretto; Pigüé 120; id. Bonñ; Bosch 330; id. M. de Hoz; Balcarce 90; id. Loydi; El Perdido 120; id. id. id. 126 Parral y Guarrachea; s|o; Ducós 90; Salaberry y Bercetche; Abric; Pigüé 100; id. Lescano; Dorrego 96; id. Almada; Villanueva 134; id. Olariaga; Cobo 547; Sansot Beltrán Suc.; Villar; Loonquimay 226; id. García; La Gloria 215; id. Romero; Cañuelo 391; Tabacco Hnos., Hurtado; Cascallares 200; id. González; El Perdido 300; Urtasun Cirilo; Cuenca; S. Mayol 224; id. Urtasun; C. Molina 166; Velaz y Cía. Angel; Berasley; Garma 88; Beazley M. R.; Carballo; R. Otero 300; Córdoba e hijo P.; Labairú; La Gloria 110. Total: 10.478 animales.

Ventas de hoy

Bargo, Lascurain y Etchegaray—
32 borregos Frigorífico Pigüé, pesos 9.30; 40 ovejas matadero id. 13.70 17 ovejas id. id. 16.70; 11 borregos id. id. 8.
Lalor Juan—
200 capones Frigorífico Pigüé pesos 15.80.
Arzeno Hnos. Fortunato B.—
56 oveajs matadero Iturregui pesos 13.50; 60 borrefos Frigorífico id. 9.00.
Beazley M. y R.—
299 capones invernada R. Otero pesos 11.60.
Chapar y Cía.—
170 capones Frigorífico Nutrias pesos 14.20; 20 ovejas id. id. 14.50; 38 id. matadero id. 13; 97 borregos id. id. 8.
Elordy y Cía. J.—
234 corderos Frigorífico Catriló pesos 7.10; 25 id. id. 8.
Iraizoz Martín Suc.—
100 capones Frigorífico Los Pinos, pesos 11.30.
Velaz y Cía. Angel—
88 capones Frigorífico De la Garma, pesos 16.
Sole, Niveyro y Cía.—
159 capones Frigorífico Inguol, pesos 12.
Parral y Guarrochena—
99 capones Frigorífico Ducós pesos 14.80.
De los Santos José C. y Cía.—
12 capones Frigorífico Balcarce pesos 17.80; 48 id. id. 16.40; 40 ovejas matadero id. 14; 36 capones Frigorífico R. Otero 11.20; 34 borregos id. id. 9; 60 id. matadero id. 7.30; 28 id. Catriló 7; 62 ovejas id. id.ó 13.20
Guillón y Cía. Rodolfo—
48 capones Frigorífico Echeverría, pesos 14.10; 243 ovejas id. id. 10; 11 capones id. id. 11; 115 ovejas matadero Alagán 9.80; 12 borregos id. id. 8.20; 110 borregos Frigorífico Salazr 8.30; 47 id. matadero id. 7.10.
Etcheverry y Cía. José—
263 capones Frigorífico Castellanos pesos 15.50; 40 id. id. 18.
Bayona Juan—
229 ovejas matadero C. Suárez pesos 9.
Urtasun Cirilo—
148 capones Frigorífico 3 Arroyos, pesos 16.40; 18 ovejas matadero id. 15.50; 122 id. id. 15; 51 id. id. 18.50; 50 id. id. 12.
Lanusse Pedro y Antonio—
11 capones invernada Dorrego pesos 11.80; 89 ovejas id. id. 11.20; 81 borregos Frigorífico Pigüé 9.50; 11 id. id. 7.40.
Lanús Florencio y Alfredo E.—
93 borregos Frigorífico Lonquimay, pesos 9.40; 71 id. matadero id. 8.60; 55 ovejas id. id. 11.
Aancet y Cía. Pedro—
131 ovejas matadero Anguil pesos 8.80; 65 borregos Frigorífico id. 8.10 56 capones id. Piñeyro 15.60; 30 ovejas matadero id. 16; 50 capones id. id. 18; 68 ovejas id. id. 17; 62 borregos Frigorífico id. 9.30.
Ardohain Miguel—
105 capones Frigorífico Astracán pesos 10.70; 195 id. id. 10.
Dodds y D. D. Ramsay—
135 borregos Frigorífico Bosch pesos 10; 20 capones id. id. 19.30; 20 ovejas id. id. 16.80; 36 id. id 14.80.
Apheca y Cía. Juan—
168 borregos Frigorífico Lonquimay pesos 7.50; 64 ovejas matadero id. 11.
Salaberry y Bercetche—
414 ovejas Frigorífico Cobo pesos 14.50; 104 id. matadero id. 12.80; 151 borregos Frigorífico Pigüé 9.50; 11 id. matadero id. 7; 50 ovejas id. id. 12.80; 62 borregos Frigorífico Villanueva 9.80; 10 capones id. id. 15 53 ovejas matadero id. 13; 20 id. C. Dorrego 11.50.
Goñi e hijo Ignacio—
219 borregos Frigorífico Anguil pesos 10.50.
Bayona y Cía. José—
334 bonregos Frigorífico Piñeyro, pesos 7.60; 164 id. matadero id. 6.40.
Tabacco Hnos. y Cía.—
199 capones matadero El Perdido pesos 13.40; 286 corderos id. Cascallares 6.80.
Devoto y Cía. Tomás—
495 capones Frigorífico M. Paz pesos 11.50; 149 ovejas matadero id. Usares 12.30; 273 borregos Frigorífico id. 9.50; 176 id. id. 8; 151 id. matadero id. 7.30; 220 id. id. 7.30; 110 id. id. 7.30.
Bellocq e Hita—
26 ovejas matadero Husares pesos 14.30; 154 id. id. 12.80; 73 id. id. 11.40; 519 borregos id. id. 7.30; 60 id. Frigorífico id. 10.40; 203 id. id. 9.10.
González y Bascarán—
20 ovejas matadero Pontevedra pesos 12.50; 53 id. id. 10.50; 86 borregos id. id. 8.70; 24 corderos matadero id. 7; 14 id. id. 6.80; 100 borregos Frig. Bengolea 8.50.

MARITIMAS

MAREA Y VIENTO

Desde las 6 hasta las 9 de la mañana de hoy, según el semáforo del Riachuelo:
6 a. m., 20 pies; viento N. E.
7 a. m., 20 pies; viento N. F.
8 a. m., 19 pies, 8 pulgadas; viento N. E.
9 a. m., 10 pies, 4 plgadas; viento N. E.

VAPORES ESPERADOS

Argentino Roma, de Antonino, con carga.
Americano Evelyn, de Filadelfia, con carga.
Británico Herminius de Rosario, a cargar.
Británico Bertrand, de Cardiff con carbón.

VAPORES A SALIR

Argentino Bolivia, para San Antonio, con carga.
Americano Ansable, para Nueva York, con carga.
Americano Ohioan, para Nueva York, con carga.
Japonés Daiton Marú, para Gibraltar, con carga.

VAPORES DE LOS RIOS

Llegaron: Ciudad de Montevideo y Cabo Corrientes, de Montevideo.
París, de Salto y escalas.
Golondrina, de Gualeguaychú.
Salieron: Ciudad de Montevideo, Cabo Corrientes y Río Uruguay, para Montevideo, salen a las 10 p. m.

LINEA DE LA COSTA SUD

Presidente Mitre, en ésta, saldrá el 13 para Río Gallegos y escalas.
Presidente Quintana, para Caleta Oliva, salió el 26, llegó a Comodoro Rivadavia.
Camarones, de Río Gallegos para ésta esperado mañana.
Libertad, de Rosario, salió el 3 para Santos.
Atlántico, en Punta Arenas.
Argentino de ésta para Punta Arenas y escalas, salió el 30.
Asturianos, en ésta, saldrá el 15 para Punta Arenas y escalas.
Pellegrini, en San Antonio.
Bolivia, en ésta, saldrá hoy para San Antonio.

LINEA DEL BRASIL

Roma, en ésta.
Toro, en ésta, sale hoy para Porto Alegre.
Independencia, de Rosario, salió el 6 para Santos.
Juanita, en Paranaguá.
Pomona, de Porto Alegre, salió el 7, esperado mañana.
Vaquillona, de Rosario, en viaje para Santos.

ENTRADAS Y SALIDAS DE BUQUES DE ULTRAMAR HABIDAS EN EL PUERTO DE LA CAPITAL DESDE LAS 8 A. M. DE AYER HASTA LAS 8 A. M. DE HOY:

Argentino Reforma de Campanas en el dock sur, con carga.
Argentino Presidente Sáenz Peña, de Paranaguá, en la Boca, con carga.
Barca noruega Konsul Nielsen, de la rada en el dique 1, a cargar.
Italiano Mont eBienco, para La Plata, a cargar.
Italiano Resurrezione para Génova con carga.
Barca francesa Buffon, para la rada, con carga.

MOVIMIENTO HABIDO EN EL PUERTO DE LA CAPITAL EN EL DIA DE HOY:

Descargaron en dársenas y diques, 12 vapores; en el Riachuelo, 6.
Cargaron en dársenas y diques, 22 vapores: en el Riachuelo, 8.

GIROS OTORGADOS HOY

Evento, dique 4, sección 5.a, a descargar por 15 días.
Roma, dique 3, sección 3.a, a descargar, por 3 días.
Bjonnsfjord, dique 3, elevadores, a cargar, por 6 días.
Vauban, dique 4, sección 3.a, prorrogóse el plazo en 3 días.
Malvinas, Boca, sección removido, a cargar, por 15 días.
S. Clara, dique 2, elevadores, a cargar, por 2 días.
Livonia, dique 3, parte este, a cargar, por 9 dais.
Bertrand, dársena sur, parte este, a descargar por 7 días.
Procida, Boca, frente al F. C. Sud, a embarcar, por 2 días.
Partenni, dique 2, elevadores, a cargar, por 10 días.
Dahilam, dique 2, elevadores, a cargar, por 6 días.
Camarones, Barracas, frente al Mercado Central de Frutos a descargar, por 10 días.

VAPORES CON CORRESPONDENCIA A SALIR

Día 12: Frisia, llevará correspondencia para Brasil; Dinamarca; Rusia; Suecia; Noruega; Holanda; Gran Bretaña; Francia; Bélgica; Italia; Suiza; Grecia; Egipto; España y Portugal, a las 2 p. m. sin alcance.
Día 10: Demerara, llevará correspondencia para Brasil, Dinamarca; Rusia; Suecia; Noruega; Holanda; Gran Bretaña; Francia; Bélgica; Italia; Suiza; Grecia; Egipto; Espaañ y Portugal a las 8 a. m. sin alcance.
Día 10: Ohoian llevará correspondencia para Norte América a las 8 a. m. sin alcance.

Dr. ENRIQUE E. MANSON
Médico del Hospital Rivadavia. Señoras, Partos y Cirugía abdominal. — Consulta de 2 a 4. Montevideo 927. — Director del Sanatorio Althabe, Crispo y Mánson de la calle Estados Unidos 1038.

SOLICITADA

Por disposición del señor juez de comercio de esta Capital Federal, doctor Tristán M. Avellaneda, se hace saber por medio del presente, que se ha mandado inscribir en el Registro Público de Comercio el prospecto para la emisión de Debentures de la Compañía Andina de Electricidad, cuyo tenor es como sigue:
PROSPECTO PARA LA EMISION DE DEBENTURES DE LA COMPAÑIA ANDINA DE ELECTRICIDAD: Por cuanto el artículo siete de los Estatutos Sociales de la Compañía Andina de Electricidad faculta al Directorio de la Compañía para que contraiga préstamos dentro o fuera del país contra la emisión de debentures con o sin garantías, nominales o al portador, de acuerdo con las disposiciones de la Ley de la materia, el Directorio en uso de la facultad mencionada declara: 1.o Que el monto del capital nominal de la Compañía es de: $ m|n. 1.600.000. (Un millón seiscientos mil pesos moneda nacional de c|legal), constituyendo ocho series de Dos mil acciones de Cien pesos moneda legal cada una, completamente suscripto y realizado. 2.o Que la Compañía tiene por objeto de adquirir, construir y explotar en la República Argentina, Usinas para la producción, aprovechamiento y venta de corriente eléctrica, destinada al alumbrado público y particular, fuerza motriz, tracción y usos industriales, científicos y derivados, así como para la construcción y explotación de tranvías de cualquier sistema de tracción; además la Compañía podrá efectuar todas y cualesquiera operaciones que correspondan a sus fines. 3.o Que el Directorio de la Compañía se compone de los señores ingeniero Mauro Herlitzka, Presidente; Ing. Ricardo Dierckx, Vicepresidente; Directores Titulares: José María Aldao, J. Mitchell de las Carreras, F. Sabatié; Directores Suplentes: Enrique Piccaluga, A. di Benedetto; Síndico Titular: Eugenio Sport; Síndico Suplente: Otto Koenicke. 4.o Que ha nombrado Fideicomisario para la emisión de Debentures objeto del presente prospecto, al señor doctor Silvestre H. Blousson, Tehenos Aires, de acuerdo con el contrato celebrado en fecha 13 de noviembre de mil novecientos diez y seis. 5.o Que el contrato celebrado con el Fideicomisario ha sido inscripto en el día seis de diciembre de 1916 en el Registro Público de Comercio. 6.o Que ha resuelto una emisión de Debentures en el país con garantía flotante de todos los bienes muebles e inmuebles, derechos y concesiones que posee en la provincia de San Juan, por valor de $ o|s 350.000 (Trescientos cincuenta mil pesos oro sellado), en títulos al portador del valor integrado de $ o|s 100. (Cien pesos oro sellado) cada uno. Los debentures devengarán un interés anual del siete por ciento (7 o|o) pagadero por semestre vencido desde el primero al treinta de abril y del primero al treinta y uno de octubre de cada año; siendo los actuales y futuros impuestos argentinos a cargo de la Compañía. Los debentures son amortizables a la par en veinticinco (25) años, por sorteos anuales, a partir del año mil novecientos veinte y uno, según la tabla de amortización inscripta al dorso de los títulos. La Compañía tendrá derecho a reembolsar obligaciones anticipadamente, parcial o totalmente, a partir desde el primero de abril de mil novecientos veinte y uno, previo aviso de seis meses. 7.o Que los bienes de la Compañía están libres de toda hipoteca o gravamen especial, pues las operaciones propias de su giro corriente no gozan privilegio alguno. 8.o Que los principales bienes de la Compañía son: La Usina Eléctrica y Sub-estaciones en la ciudad de San Juan con sus redes de alumbrado público, alumbrado particular y derivaciones, concesiones y privilegios, las Usinas Hidráulicas y dependencias en Zonda y Concepción, con sus redes de distribución, concesiones y privilegios, las redes de distribución para el suministro de la corriente eléctrica en los pueblos de Desamparados, Santa Lucía y Trinidad, los viñedos y fincas en Zonda y Concepción. 9.o Que la cuenta de ganancias y pérdidas de los dos últimos ejercicios son los siguientes: Extracto de la cuenta de "Ganancias y Pérdidas" al treinta y uno de diciembre de mil novecientos catorce. Debe: Gastos generales de explotación, $ m|n. 143.116.45. Intereses, $ m|n. 27.392. Amortizaciones varias, $ m|n. 2.673.91. Saldo, 260.644.60 $ m|n. Haber: Saldo explotación anterior, $ m|n. 49.159.57. Productos de explotación, $ m|n. 384.667.39. Total: $ m|n. 433.826.96. Extracto de la cuenta de "Ganancias y Pérdidas" al treinta y uno de diciembre de mil novecientos quince. Debe: Gastos Generales y de Explotación, $ m|n. 164.376.61, Intereses, $ m|n. 8.274.42. Saldo: $ m|n. 185.416.51. Total: $ m|n. 433.826.96. Haber: Saldo del ejercicio anterior, $ m|n. 4.265.40. Productos de Explotación, pesos m|n. 253.801.14. Total: $ m|n. 258.067.54 Firman este prospecto los directores señores Mauro Herlitzka, Ricardo Dierckx J. Mitchell de las Carreras, Enrique Piccaluga y el Fideicomisario doctor Silvestre Blousson no firmando los señores directores José María Aldao, A. Di Benedetto y F. Sabatié, por encontrarse ausentes. — 2|561 v. F. 20.

PROFESIONALES

ABOGADOS

Estudio de los doctores
José María Sáenz Valiente y Andrés Ferreyra
Abogados
Lavalle 1378 U. T. 4240, Libertad

Dr. VICENTE C. GALLO
Estudio: Avenida de Mayo 1411
U. T. 665 (Libertad)

Dr. FERNANDO SAGUIER
Estudio: Florida 440
U. T. 6087 (Avenida).

Dr. HIPOLITO LEYS
Estudio: Lavalle 930. U. T. 3608 (L.)

Dr. DOMINGO E. SALABERRY
Defensa 188

Dr. PEDRO A. FOX
Estudio: B. Mitre 754

Dr. LEONARDO PEREYRA IRAOLA
Estudio Florida 880 U. T. (Av.)
Esmeralda 1212 U. T. 1521 (Juncal)

Dr. JULIO A. ROJAS
Estudio Uruguay 546, Dpto. 3. — U. T. 1955, (Libertad).

MEDICOS

ANALISIS LABORATORIO Y FARMACIA Abierto Día y Noche
SUIPACHA 477 U. T. 318 Libertad DOCTORES **NELSON**

Doctor PICCININI
Especialista en enfermedades secretas: gastro intestinales y piel. — Consultas de 11 a 12 a. m. y de 2 a 5 p. m. Consultas 5 pesos, aplicaciones del 914, 20 $. — Corrientes 1211.

Dr. A. C. REBUFFO
Enfermos de los ojos
Consultas de 10 a 11 y 2 a 6 p. m.
Bmé MITRE 1036

Dr. MARTIN M. TORINO
Médico cirujano. Enfermedades crónicas e internas. Ha trasladado su escritorio a ARENALES 1640. Consultas de 1 a 3.

Dr. E. G. FIGUEROA
Afecciones intestinales, estómago y abdominales, tratamiento especial de las hemorroides. — Santa Fe 1273. De 4 a 6 de la tarde.

Dr. JULIO E. NEUMEIER
Médico del Hospital de Niños. Enfermedades de niños; ha trasladado su consultorio a Tucumán 1647, de 1 a 3, excepto los jueves. U. T. 7385, Libertad.

Máquinas de esquilar ovejas

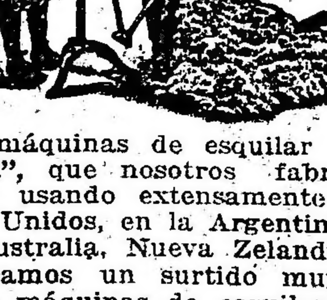

Las máquinas de esquilar ovejas "Stewart", que nosotros fabricamos, se están usando extensamente en los Estados Unidos, en la Argentina, Uruguay, Australia, Nueva Zelandia, etc.
Fabricamos un surtido muy completo de máquinas de esquilar operadas a mano y con fuerza motriz, desde $ 9.75 en adelante. Todas modernas, en diseño y construcción.

Escríbanos usted pidiendo el catálogo especial de máquinas de esquilar.

CHICAGO FLEXIBLE SHAFT Co.

North Wells St., Chicago, Ill., E. U. A.

Al escribirnos refiérase a este aviso de LA EPOCA.

¿Tiene usted una completa seguridad en sus

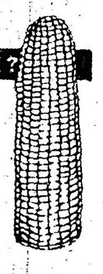

SEMILLAS DE MAÍZ?

¿Sabe usted absolutamente que le producirá una cosecha abundante en la estación entrante? A menos que esté muy seguro, le convendrá mejor el comprar nuestro maíz perfecto de semillo. No es un maíz ordinario de semilla, sino el resultado de un examen cuidadoso de cada mazorca, para tenerse seguridad de que sea tan bueno como se desee, y de que crecerá y producirá **abundantemente**.

Como que hemos estado vendiendo semillas de primera clase por correo, por más de 30 años, podemos asegurar que recibirá usted semillas de superior calidad. Sírvase manifestarnos sus requerimientos en cuanto a semillas de alfalfa, trébol, de yerba, de hortaliza, árboles, arbustos, pequeños árboles de manzana y también de maíz de semilla. Nuestro libro de cultivo se le mandará gratis, si nos escribe en seguida pidiendo un ejemplar.

German Nurseries and Seed House,
53 Court St., Beatrice, Nebraska
E. U. A.

Rogámosle haga referencia a este aviso de LA EPOCA.

BANCOS

BANCO DE LONDRES Y RIO DE LA PLATA. — Bueños Aires, Bartolomé Mitre 39. — Barracas al Norte, Montes de Oca 701. — Once, Pueyrredón 301. — Santa Fe 2122. — Bernardo de Irigoyen 1138. — Boca, Almirante Brown 1159.

Abona por año	Papel	Oro
Por depósitos en cuenta c.	sin int.	sin int.
Id. a la vista, con libreta.	sin int.	sin int.
Id. id. a plazo fijo de 3 meses	3 o/o	1 o/o
Id. id. a plazo de 6 meses.	3 1/2 o/o	1 o/o
Por depósitos en Caja de Ahorros hasta 10.000 $ papel, después de 60 días.	3 „	sin int.
Cobra por año		
Por adelantos en c. cte.	8 o/o	8 o/o

Depósitos en Caja de Ahorros se reciben en las siguientes sucursales: Once de Septiembre, calle Santa Fe, calle Bernardo de Irigoyen, Boca y Barracas.

Buenos Aires, abril 1.o de 1916. — James Dey, Barry Scott gerentes.

BANCO FRANCES DEL RIO DE LA PLATA. — Reconquista 157, Buenos Aires. — Sucursales: Rosario de Santa Fe y Bahía Blanca. Corresponsal en París, Banque Argentine et Francais, 85, Boulevard Haussman 85.

Abona por año, oro sellado y curso legal:

Por depósitos en cuenta corriente	1 o/o	1 o/o
Id. id. a plazo fijo de 30 días	1 1/2 „	1 1/2 „
Id. id. a plazo fijo de 60 días	2 1/2 „	2 1/2 „
Id. id. a plazo fijo de 90 días	3 1/2 „	3 1/2 „
Id id. a mayor plazo	convencional.	
Id. id. en la Caja de Ahorro, después de 60 días	4 o/o	4 o/o
Cobra:		
Por adelantos en cuenta corriente	9 o/o	9 o/o
Descuentos de pagarés y letras	convencional.	

Todas las operaciones bancarias. Emisión de giros y cartas de crédito. Transferencias telegráficas.

Títulos, Cobranzas de cupones y valores. Administración de propiedades. Colocaciones hipotecarias por cuenta de tercero.

Servicio especial de giros postales franceses y remesas de fondos a los movilizados. — La Dirección.

BANCO ESPAÑOL DEL RIO DE LA PLATA. — Casa matriz en Buenos Aires, Reconquista número 200.

Capital subscripto.	$	100.000.000.—m|n.
Capital realizado	„	98.057.990.— „
Fondo de reserva.	„	47.943.442.12 „
Prima a cobrar	„	1.165.206.— „

SUCURSALES

En el exterior: Barcelona, Bilbao, Coruña, Génova, Hamburgo, Londres, Madrid, Montevideo, con una agencia, París, Río de Janeiro, San Pablo, San Sebastián, Valencia y Vigo.

En el interior: Adolfo Alsina, Bahía Blanca, Balcarce, Bartolomé Mitre, Concordia, Córdoba, Dolores, La Plata, Lincoln, Lomas de Zamora, Mar del Plata, Mendoza, Mercedes (Buenos Aires), Mercedes (San Luis), 9 de Julio, Pehuajó, Pergamino, Rafaela, Rivadavia, Rosario, con una agencia, Salta, Salliqueló, San Juan, San Nicolás, San Pedro, Santa Fe, Santiago del Estero, Tres Arroyos, Tucumán y Villaguay.

AGENCIAS EN LA CAPITAL

Número 1, Pueyrredón 185; núm. 2, Alrante Brown 1201; núm. 3, Vicytes 2000; núm. 4, Cabildo 2027; núm. 5, Santa Fe 2201; núm. 6, Corrientes 3200; núm. 7, Entre Ríos 1145; núm. 8, Rivadavia 6902; número 10, Bernardo de Irigoyen 1600; número 11, Caseros 2965; núm. 12, Charcas 1357; núm. 15, Bernardo de Irigoyen 364; número 16, Reconquista y Paseo de Julio.

Corresponsales directos en todos los países.

Abona por depósitos en moneda legal

En cuenta corriente	Sin interés
A 30 días	1 1/2 o/o
A 60 días	2 „
A 90 días	3 „
A mayor plazo	convenc.
Depósitos a premio con libreta desde 10 $ moneda nacional hasta 10.000 $ después de 60 días	4 o/o.
Cobra:	
En cuenta corriente	8 o/o
Descuentos generales	convenc.

El Banco se ocupa de toda clase de operaciones bancarias en general. — Buenos Aires, Diciembre 31 de 1916. — Elías D. Arambarri, gerente general.

BANCO DE LA PROVINCIA DE BUENOS Aires.

Capital autorizado.	$	225.000.000
Id. emitido	„ 50.000.000	
Id. sec. hipotecaria	„ 25.000.000	75.000.000
Capital realizado	„	62.301.000
Fondo de reserva.	„	6.717.722

Casa matriz: La Plata. Casa en Buenos Aires, San Martín números 133|39, y Bartolomé Mitre número 455.

58 sucursales en la provincia de Buenos Aires.

Agencias en la capital federal: Núm. 1, calle Bernardo de Irigoyen 920; núm. 2, calle Santa Fe 1299, esq. Río Bamba; número 3, Cabildo 2091 (Belgrano); número 4, Pueyrredón 181 (Once de Septiembre).

Corresponsales en los demás pueblos de la provincia y en los principales puntos del interior de la República y territorios nacionales, y en las más importantes plazas comerciales del exterior; en Europa, Estados Unidos de América, Méjico, Panamá, Cuba, Costa Rica, Guatemala, San Salvador, Venezuela, Colombia, Perú, Chile, Bolivia, Uruguay y Paraguay.

Tiene corresponsales y gira sobre todos los puntos de ESPAÑA, y los de FRANCIA e ITALIA, que tienen oficina postal.

El Banco se ocupa de toda clase de operaciones bancarias: Descuentos, cauciones; recibe depósitos, abre cuentas corrientes, emite giros y cartas de crédito. Se encarga de cobranzas de documentos, cupones y cuotas de terrenos, de administraciones generales y de propiedades. Hace préstamos con garantía hipotecaria, con amortizaciones en efectivo y con prenda agraria.

TASA DE INTERES ANUAL

Abona: Depósito en c|c. m|l.	o/o
Caja de Ahorros hasta 10.000, después de 60 días	4 o|o
Depósitos a plazo fijo a 30 días	1 1|2 o|o
Depósitos a plazo fijo a 60 días.	2 o|o
Depósitos a plazo fijo a 90 días	3 o|o
Mayo plazo convencional.	
Cobra: Por adelantos en c|c.	8 o|o

Buenos Aires, 1.o de octubre de 1916. — Virginio Maffei, gerente.

LICITACIONES

FERROCARRILES DEL ESTADO

LINEAS CENTRAL NORTE, ARGENTINO DEL NORTE Y FORMOSA A EMBARCACION.

Llámase a licitación hasta el 26 de febrero de 1917 para la provisión mensual durante 1917 de 56.975, 35.350 y 450 metros cúbicos de leña, destinados a los ferrocarriles Central Norte, Argentino del Norte y Formosa a Embarcación, respectivamente, de acuerdo con el pliego de condiciones que se encuentra a disposición de los interesados en todas las estaciones de estos ferrocarriles, en la gerencias de Tucumán, Cruz del Eje y Formosa y en esta administración, Buenos Aires, calle Perú número 672.

Las propuestas serán abiertas el día 25 de febrero de 1917, a las 2 de la tarde. —Buenos Aires, enero 27 de 1917.—La administración. 2|701v26F.

Departamento Nacional de Higiene

Llámase a licitación pública para los siguientes servicios en el corriente año:

Leña dura de quebracho colorado, kilos 1.500.000 más o menos, para el día 5 de marzo a las 3 de la tarde.

—Utiles de escritorio, librería y papelería, para el día 6 de marzo a las 3 de la tarde.

—Terneros en pie para la producción de "cow pox", 1.000 cabezas más o menos, para el día 7 de marzo a las 3 de la tarde.

—Venta de terneras sacrificadas en el Instituto de Vacuna, 1.000 cabezas más o menos, para el día 8 de marzo a las 3 de la tarde.

—Placas de vidrio para vacuna, 1.200.000 más o menos, para el día 9 de marzo a las 3 de la tarde.

Ver pliegos de condiciones, etc., en la Secretaría Administrativa — 25 de Mayo 277 — los días hábiles de 1 a 5 p. m., sábados de 10 a 11 a. m., en la que serán abiertas las propuestas con las formalidades de ley en las fechas indicadas. — El secretario. 2|743 v. Marzo 2.

Ministerio del Interior

DIRECCION GENERAL DE CORREOS Y TELEGRAFOS

Llámase a licitación pública por el término de treinta días, para la provisión de kerosene, aceite consistente y grasa mineral, destinados al entretenimiento de los motores de los automóviles de servicio, durante el presente año. Por el detalle y pliego de condiciones ocurrir de 11 a. m. a 6 p. m, a la Dirección Administrativa de Correos y Telégrafos, calle Corrientes No. 416 (2o. piso), en cuyo local se recibirán y abrirán públicamente las propuestas el 3 de marzo próximo venidero a las 2 p. m.

Buenos Aires, 1o. de febrero de 1917.
M. J. Carlés
El jefe de la Dirección Administrativa de Correos y Telégrafos.
2|744 v. marzo 2

POLICIA DE LA CAPITAL

El día 8 de marzo de 1917, a las 4 de la tarde, tendrá lugar en el despacho del jefe de la división administrativa, Moreno 1550, la licitación pública para la provisión de artículos con destino a la confección de uniformes para el invierno de 1917. Pliegos de condiciones y demás informes a disposición de los interesados en la citada división. — Buenos Aires, febrero 6 de 1917. 2|604 v. Marzo 8.

POLICIA DE LA CAPITAL

El día 17 del corriente, a las 4 p. m., tendrá lugar en el despacho del señor Jefe de la División Administrativa, la licitación en remate público para la provisión de forrajes y pasto para cama con destino a la caballada de policía, durante el mes de marzo próximo y de acuerdo con el pliego de condiciones que se encuentra a disposición de los interesados en la citada División, (Moreno 1550).

Buenos Aires, 7 de febrero de 1917.
2|608 v. Feb. 17.

Intendencia Municipal de la Capital

Llámase a licitación verbal para la provisión de 140.000 kilogramos de pasto seco; 120.000 kilógramos de maíz; 40.000 kilógramos de avena o cebada, de acuerdo con el pliego de condiciones que puede ser consultado en la Oficina de Licitaciones (Intendencia Municipal) y en la Administración General de Limpieza. El pago será al contado.

Las propuestas serán oídas el lunes 12 de Febrero de 1917, a las 4 p. m., en la Administración de Limpieza, calle Santa Fe 1643. 2|605 v. Feb. 10

Intendencia Municipal de la Capital

Llámase a licitación pública para el día 15 del corriente, a las 2 p. m., para la provisión de 2.000.000 de adoquines de algarrobo, de acuerdo con el pliego de condiciones que puede consultarse en la Oficina de Licitaciones, Avenida de Mayo 525, 2.o piso.— El secretario. — Buenos Aires, febrero 7 de 1917. 2|598 v. feb. 15

Intendencia Municipal de la Capital

Llámase a licitación para efectuar la limpieza y conservación de las obras sanitarias de todas las dependencias municipales, durante el año en curso. Tendrá lugar el día 12 del corriente a la 1 y 30 p. m. El pliego de condiciones puede consultarse en la oficina de Licitaciones. — Buenos 2|755-v-feb. 11

Intendencia Municipal de la Capital

Llámase a licitación para la provisión de kerosene hasta el 30 de junio del año en curso. Tendrá lugar el día 14 del corriente, a la 1.30 p. m. El pliego de condiciones puede consultarse en la oficina de licitaciones. — Buenos Aires, febrero 7 de 1917. 2|595-v. feb. 13

Intendencia Municipal de la Capital

CEMENTERIO DEL NORTE

Se previene a las personas que tengan deudos depositados en los nichos del cementerio del norte cuya ubicación y nombre del cadáver se indica a continuación, que si dentro de los treinta días del vencimiento no se presentaran a practicar la renovación del arrendamiento se procederá a colocar los cadáveres en el osario general:

1.ª sección—

19 María Macgrach; 52 Lucía Crespo; 104 Marcelina D. de Dheus; 110 Liborio Suárez; 139 Gerónimo Montero. — El secretario. — Buenos Aires, febrero 7 de 1917.
2|597-v-marzo 7.

Intendencia Municipal de la Capital

CEMENTERIO DEL OESTE

Se previene a las personas que tengan deudos depositados en los nichos del cementerio del oeste cuya ubicación y nombre del cadáver se indica a continuación, que si dentro de los treinta días del vencimiento no se presentaran a practicar la renovación del arrendamiento se procederá a colocar los cadáveres en el osario general:

1.ª capilla—

160 María M. de Motta; 170 Juana V. de Pasqueux.

2.ª capilla—

3 Andrea B. de Filouse, 48 Cayetano Manzini, 58 Adelaida T. de Figueras; 84 María T. de Penna; 167 Antonio Reale; 177 María Debernardi.

1.ª galería. — 1.ª sección—

25 Emilio Rigolini; 54 Domingo Garbino; 59 M. Z. de Leiva; 165 Palacio; 303 Petrona G. de Almaraz; 338 José M. Sanséverino; 350 Mario F. C. Portal; 386 Clementina Elizalde; 396 Carolina M. de Alemán; 413 Angel R. Pughesi; 506 María Luisa A. Cúneo; 516 José Cdérico; 520 Teresa Clisechia.

2.ª galería. — 1.ª sección —

23 Florentino Coria; 84 Jorge Moro; 104 Micaela G. de Albarracín; 315 Haydee Urtubey.

3.ª galería. — 1.ª sección—

187 Martina C. de Castellanos; 204 Juan Malaspina; 347 Francisco Bonsignene; 351 Pascual Cazzaniga; 371 Clara S. de Lozich; 375 Felipe C. Salinas; 377 Francisco Felechea; 381 Josefa S. de Glorioso; 391 Matilde P. de Arena; 394 José Badaracco; 451 Carlos Mauhorant; 477 N. del Río; 481 Paula Gómez; 524 Juana Acosta de Durán; 537 Pedro Cazalas; 567 Benito Goyena; 585 Horacio J. Grana; 587 Catalina B. de Guido; 597 Santiago Ghersi.

3.ª galería. — Subterráneo—

21 Hipólito Veniard; 25 Alfredo Fuzzioni; 29 José Zinmerman; 33 María Costa; 45 Casilda B. de Polenta; 65 Etelvina C. de Cufre; 105 Juan B. Ayre; 129 Alberico Cardone; 161 Mercedes Y. de Gorostiaga; 181 Ambrosio Buscio; 189 Lucas Jacomini; 197 Francisca P. de Blanco; 201 Evangelista Vischi; 260 Toribia R. de Soldano; 276 Italo Agustín Morra.

5.ª galería. — 1.ª Sección—

25 Elena S. de Sconi; 265 Catalina C. de Arata; 271 Rafael Mongo; 281 Luis Carlos Padula; 291 Manuel Rey; 301 Isabelino Britos; 322 Lucinda A. de Roldán; 392 Bernardo Loza6 445 Jacinta M. Almara; 451 N. Gómez; 461 Adelaida G. de Garelli; 471 Sofía A. Loureiro; 491 Clorinda Irene; 501 Mario Albarracín; 511 José Valverde; 521 María C. Farina; 525 Rosa P. de Connosta; 543 Ricardo Valles; 544 Miguel Birna; 551 Feliciano J. Almeida; 561 Angel C. Aldunate; 581 Alfredo Buchardo; 591 Juan Betinotti.

5.ª galería. — Subterráneo—

395 Antonia S. de Forestieri; 419 José Mahieu; 451 Juan Bedotti; 461 Alfredo Rochid; 469 Carlos J. Garbarino; 472 Fernando Augusto; 473 Antonio Lansi; 474 Matías Niamiataris; 478 Ambrosio Cairoli; 479 Luis Sarmiento; 482 Santiago W. Desani; 483 Antonio Garbarino; 484 Catalina Sala; 488 María T. y Ernestina Bianchi; 489 María R. de Hidalgo; 492 Teresa P. de Darre; 493 Concepción C. de Mancini; 497 Luis Giudici; 498 Asunción Arbuna; 502 María Martín; 503 Inés B. de Copello; 504 Juan Allende; 507 Dominga H. de Etchevetes; 508 Gilda María Chiappi; 512 Bartolomé Priano; 517 Lucrecio Gustavino Ferri; 518 sin especificar nombre del cadáver; 523 José L. Loinaz; 527 José Carrara; 527 José Longo (hijo) 537 Antonio Amen; 538 Bernardo Larrondo; 542 Feciano Santiago Loz; 543 Ernestina Serra; 547 Macedonia R. Morán; 552 Camilo Tonelli; 557 Inés R. Gianullo; 558 María Echebarena; 562 Alfonso Spinelli; 563 María S. de Uva; 567 Alfonso Malliardo; 568 Agustín Quiquisola; 572 Sguaiola; 573 María Rosa Gutiérrez; 577 Carlos Giorcelli; 578 Fortunato Buonocore; 582 Ambrosio Elli; 587 Salvador Vilarem; 588 José Pepa; 592 Teresa Amalia Gironi; 593 Dionisio Pesina; 597 Lina Belbins; 620 Salvador Mollio; 625 Juan De Angeles; 629 María Genudeti; 634 Emilio Soterra y Monceny; 640 Concepción L. de Romeu; 644 Catalina J. de Pignet; 649 Agustín Giordano; 659 Luisa R. de Rossi. — El secretario. — Buenos Aires, febrero 7 de 1917.
2|596-v. marzo 7.

Intendencia Municipal de la Capital

CEMENTERIO DE FLORES

Habiendo vencido el término por el cual fueron arrendadas las sepulturas comprendidas en las secciones 7.a (traza provisoria) tablones 36, 37, 38, 40, 41 y 42; 9.a (traza provisoria) tablones 31, 32 y 33 del Cementerio de Flores, se avisa a las personas que tengan deudos depositado en ellas que si en el plazo de treinta días no proceden a su renovación, serán exhumados y colocados en el Osario General. El Secretario. — Febrero 11 de 1917.
2|632 v F. 19

Intendencia Municipal de la Capital

Llámase a licitación para prevcer a la Asistencia Pública de 210.000 kilos de Harina tipo 0. 0. durante los meses de Marzo, Abril y Mayo próximos. — Tendrá lugar el día 21 del corriente a la 1 y 30 p. m. — El pliego de condiciones puede consultarse en la Oficina de Licitaciones — Buenos Aires, Febrero 12 de 1917.
2|629 v F. 19

Intendencia Municipal de la Capital

Llámase a licitación para la Enagenación de 4892 cajones vacíos existentes en los depósitos de la Dirección de Alumbrado. Tendrá lugar el día 21 del corriente a las 2 y 30 p. m. — El pliego de condiciones puede consultarse en la Oficina de Licitaciones, Buenos Aires, Febrero 12 de 1917.
2|631 v F. 19

Intendencia Municipal de la Capital

Llámase a licitación para efectuar la instalación del alumbrado eléctrico en el Hospital Argerich. Tendrá lugar el día 21 del corriente a las 2 p. m. — El pliego de condiciones puede consultarse en la Oficina de Licitaciones. — Buenos Aires Febrero 12 de 1917.
2|630 v F. 19

Obras Sanitarias de la Nación

Se llama a licitación para la provisión de (6.000) seis mil toneladas métricas de cemento Portland, de acuerdo en un todo con el pliego de condiciones que los interesados pueden consultar en la dirección técnica, Charcas 1840.

Las propuestas deberán presentarse en la secretaría del directorio de las Obras Sanitarias de la Nación, y serán abiertas el día 5 de marzo próximo a las 3 de la tarde, en presencia de los interesados que concurran al acto. — Buenos Aires. 1.o de febrero de 1917. — José I. Goñi, secretario.
2|577v12F.

Consejo Nacional de Educación

Instrucción primaria obligatoria y matriculación de los niños de 6 a 14 años de edad. A los padres de familia, tutores o encargados.

La matrícula escolar es obligatoria para todos los niños de 6 a 14 años de edad, del municipio de la capital, colonias y territorios nacionales; y los padres, tutores o encargados que no inscriban a los niños que tengan bajo su dependencia, incurren en multa de pesos cinco a cien moneda nacional. (Art. 44 inciso 8 de la Ley número 1420).

Con el objeto indicado, la matriculación e inscripción de alumnos se efectuará desde el 1.o de enero en los consejos escolares, y en los locales de las escuelas a que concurrirán los niños en la forma y fechas indicadas en los carteles que el Consejo Nacional de Educación fija en los frentes de las escuelas y en los parajes visibles de la capital.

Para mayores datos e informes, dirigirse a la Oficina de Obligación Escolar del Consejo Nacional de Educación, calle Rodríguez Peña número 953, de 12 a 6 p. m. — El secretario.
2|535 v. marzo 1.o

Ministerio de Obras Públicas

DIRECCION GENERAL DE IRRIGACION

Llámase a licitación pública para el suministro de MIL CIENTO DIEZ toneladas (1110) de carbón "Tipo Cardiff" y OCHENTA Y UN MIL QUINIENTOS kilogramos de carbón de "Fragua".

Las condiciones pueden consultarse en la oficina de compras, calle Belgrano 124, primer piso, y las propuestas se abrirán en el día 23 de febrero de 1917, a las tres y media de la tarde. — Buenos Aires, enero 25 de 1917. — El director general. 2|701v23feb.

Ministerio de Justicia e Instrucción Publica

DIRECCION ADMINISKATIVA

Segunda licitación

Llámase a licitación pública por el término de 15 días a contar desde la fecha del presente aviso para proveer, desde el tercero día de resuelta la adjudicación hasta el 30 de junio del corriente año, de los artículos de uso y consumo destinados a racionamiento, vestuario, calzado, imprenta, ferretería, droguería, farmacia, materiales de construcción, electricidad y diversos para talleres, etc., a la Penitenciaría Nacional, Prisión Nacional, Asilo de Corrección de Mujeres, Guardia de Cárceles, Departamento de Menores anexo, Institutos Nacionales de Ciegos, Sordomudos y Sordomudas, Colegio Nacional "Carlos Pellegrini" en Pilar F. C. al P. y artículos de escritorio para el Ministerio de Justicia e Instrucción Pública y dependencias del mismo.

Las propuestas deberán ser entregadas en esta dirección (Casa de Gobierno) la que pondrá a disposición de los interesados el correspondiente pliego de condiciones y serán abiertas en presencia del señor Secretario General de Gobierno y los interesados que concurran el día 17 de febrero corriente a las 11 a. m.

El Boletín Oficial publica el detalle de especificación y cantidad de artículos licitados.

Buenos Aires, 2 de febrero de 1917. —El Jefe de la Dirección Administrativa. 2|751-v-feb. 16

CASA VACCARO

ESTABLECIDA EN EL AÑO 1883

Para el cambio general de moneda y la compra y venta de acciones y títulos de renta nacionales, provinciales y extranjeros. Es la casa más recomendada de la República.

SEVERO VACCARO

Av. de Mayo 646 — Buenos Aires

DEPORTES

Football - Yachting - Motociclismo - Ciclismo - Pedestrismo Remo Turismo - Golf - Lawn Tennis - Pelota Colombófila - Varias

FOOTBALL

ASOCIACION ARGENTINA DE FOOTBALL

Se celebró ayer tarde en el local de la Asociación Argentina de Football la asamblea parcial de delegados de segunda división, a efecto de elegir sus representantes ante la asamblea general a realizarse el jueves próximo.

Pocas veces se habrá observado en estos aspectos del football un interés tan grande como el evidenciado ayer por los aficionados, que en número considerable ocuparon lugares contiguos al local de la elección, y las veredas inmediatas al edificio.

De las dos listas, triunfó aquella que no consultaba los deseos de los actuales dirigentes, llamada de la oposición, triunfo amplio, pues el escrutinio dió la victoria por 25 votos contra 12.

La noticia fué recibida con intenso júbilo por los aficionados, improvisándose una manifestación por el triunfo.

Es la segunda victoria de esta tendencia.

Fueron electos a la asamblea los señores C. Llama, J. Casajus, A. Planes, R. Baltierrez, L. Pissarello, C. Jardi, M. Tadich, M. Baralis y M. Usaray.

Delegados al consejo divisional: D. C. Llamá y H. Cánepa.

YACHTING

CLUB NAUTICO BELGRANO

El domingo próximo se disputará en el triángulo oficial de este Club, frente al arroyo White, la prueba por la copa "Estímulo" donada por el doctor Pedro de la Torre, en un handicap para lanchas a motor inscriptas en los registros de secretaría.

Se presentarán las siguientes embarcaciones: Estoica, por Julio Renaud; Trébol, por Antonio Busnelli; Claro de Luna, por Carlos Caviglia; Matilde, por Luis M. Sasso; Náyade, por Antonio Ognio; Nena, por Santos Nicosia y Mariposa, por Andrés Allegrini.

El start se dará a la 1 p. m., actuando como "Oficial de regata", el ingeniero Juan Abella y como ayudante don Rafael Méoli.

CLUB NAUTICO BUCHARDO

La comisión directiva de este club ha resuelto suspender las regatas de yates que debían realizarse mañana, por falta de inscriptos.

Serán disputadas el día 18 del corriente.

MOTOCICLISMO

CLUB MOTOCICLISTA NACIONAL

En el vecino hipódromo de Temperley F. C. C. S., se llevará a cabo mañana por la tarde, la interesante fiesta deportiva que ha organizado el Club de Gimnasia y Esgrima de Lomas de Zamora, con el concurso de las principales instituciones de la capital y bajo los auspicios de las autoridades provinciales.

Del variado y atrayente programa a desarrollarse, se destaca como número de excepcional importancia el Campeonato Argentino, de 100 kilómetros, para motocicletas de potencia superior a 500 c.c3, y que constituye una de las más fuertes competiciones dentro de las pruebas de resistencia que en pista se realizan.

El Campeonato Argentino de 100 kilómetros se disputó en el mismo local y como primer número de la fiesta análoga que se celebrara el 27 de febrero de 1916, d finiéndose con el brillante triunfo de don Antonio Selmo, que cubrió esa distancia en 1 hora, 13 minutos y 16 1 5 segundos, vale decir, estableciendo un promedio horario de 82.140 metros. Segundo se clasificó el corredor Carlos Santiago, que hizo una horaria muy poco inferior, y tercero, don José Schiavone, que recorrió los 100.000 metros en 1 hora, 20 minutos y 5 segundos.

Se habían inscripto para tal prueba, 12 motocicletas, de los cuales sólo 3 finalizaron el total del trayecto, si b'en varios tuvieron que abandonar por diversas causas, cuando pocos kilómetros faltaban para llegar a clasificarse.

Mañana, en cambio, la lucha se establará entre seis experimentados participantes de esta clase de manifestaciones, pues la importancia de la disputa, la proximidad de dos grandes competiciones en carretera anunciadas para los días 18 y 25 del corriente y la falta de máquinas de—pista que se observa desde hace tiempo como consecuencia del estado especial en que se hallan las fábricas, ha hecho imposible la inscripción de corredores como Carlos Santiago, Antonio Selmo, Roque Siconolfi, Pablo Comino, José Schiavone, Sabas Díaz, que sin duda hubiesen dado mayor realce a la prueba.

Pese a este detalle, no carecerá por cierto de interés la prueba de mañana, dado que en ella se medirán Angel Traverso, campeón argentino, de la hora; Raúl Riganti, campeón de los 200 kilómetros; Alberto Maubert, avezado competidor de pista, cuya participación, desde hace años, ha merecido justos elogios como práctico en carretera y avezado en las pistas; José Rasilla, clasificado tercero en el Campeonato de 200 kilómetros; César Guzzetti, uno de los más distinguidos corredores de La Plata y don Juan Balbi, que severamente entrenado, ha de ser un serio rival de los mencionados anteriormente.

Los inscriptos para el campeonato, son en suma, los siguientes:

1.° Alberto Maubert, C. M. N., con motocicleta Dayton, de 7 H.P. — 2. Raúl Riganti, M. C. A., con motocicleta Harley Davidson, de 7 ídem — 3. José Rasilla, M. C. L. P., con motocicleta Harley Davidson, de 7 ídem 4. Juan Balbi, independiente, con motocicleta Pope de 7 ídem — 5. Angel Traverso, C. M. N., con motocicleta Harley Davidson, de 7 ídem y 6. César C. Guzzetti, C. M. N., con motocicleta Flying Merkel, de 7 ídem.

En el orden de anotación serán colocados los competidores en la pista y la señal de partida será dada en el sitio que corresponda de la pista, después de que los inscriptos cumplan un trecho no superior a 200 metros, alineados y con las máquinas a reducida velocidad.

El campeonato de 10 kilómetros se disputará en la pista mayor del hipódromo por lo que se espera ha de establecerse un record de velocidad.

La carrera de sidecars sobre 10 vueltas a la pista interna, ha reunido un importante núcleo de competidores por lo que se verá lucida y disputada empeñosamente. Los inscriptos para esta prueba son los siguientes:

1.° Martín Landini, C. M. N., acompañado por Carlos Boer, con motocicleta Indian, de 7 H.P. — 2. Daniel Deletang, C. M. N., acompañado por Domingo Campanella, con ídem H. Davidson, ídem, ídem — 3. José A. Amato, independiente, acompañado por Enrique Regert, con ídem, Indián, de ídem, ídem — 4. César Guzzetti, C. M. N., acompañado por Antonio Rosituso, con ídem, Matchless, de ídem, ídem — 5. Pedro Gandolfo, independiente, acompañado por N. Ruiz, con ídem Bat de 8 ídem, ídem — 6. Alberto Pescarmona, independiente, acompañado por Francisco Barifi, con Indián, ídem, ídem — 7. Fermín Blanco, M. C. A., acompañado por Antonio Gaudino, con Harley Davidson, de ídem, ídem.

Representando al Club Motociclista Nacional, actuará la siguiente comisión de carreras: jueces de salida y llegada, señores Pablo Longoni, Mariano de la Fuente y José Marichalar.

Cronometristas: señores Pedro M. Huede e Ignacio Utarre.

Contraloreadors: señores Amadeo H. Canale y Pedro Bavilacqua.

Los comisarios de pista en número de 15, serán designados en el sitio de la prueba y llevarán el distintivo que utilizará el jurado.

A fin de hacer más fácil el traslado al lugar de la fiesta, los asociados del Club Motociclista Nacional, partirán en excursión a las 8.35 a. m., de la plaza del Congreso, debiendo actuar de capitanes de ruta los socios Pedro Durquet y Pedro M. Heude desempeñando el cargo de piloto zaguero don Huberto Piess.

El almuerzo será servido en el restaurant de Pesce, en Adrogué, a las 11.30 de la mañana.

A la fiesta de Temperley, tendrán libre acceso los asociados del Club Motociclista Nacional exhibiendo su carnet de este año.

MOTO CLUB ARGENTINO

Para actuar durante el desarrollo de la carrera Buenos Aires-Rosario, que se llevará a cabo el domingo 18 del corriente, han sido designadas las siguientes comisiones:

De largada, en Morón, los señores Enrique Detrois, Pablo Longoni, Eugenio Chavance y José Ferracani. Cronometrista, D. Paul Dupin. Se constituirá a las 4.40 a. m., para dar la señal de partida a las 5 de la mañana, en punto.

De llegada, en Rosario, la delegación del Moto Club Rosario, integrada por los señores Antonio Blanco y Arnoldo Bernasconi, en carácter de delegado y cronometrista del Moto Club Argentino, respectivamente. Se hallará en su puesto a las 11 a. m., permaneciendo hasta las 9 p. m.

De control en Luján, señores Luis Schiaffi, Miguel J. Grimolizzi, Juan F. Riganti. Horario: de 5.30 a 8 a. m.

De control en San Andrés de Giles, D. Cristóbal J. Merlo. Horario: desde las 6 hasta las 10 de la mañana.

De control en Capitán Sarmiento, D. Alfredo Quesada. Horario, de 7.30 a. m., a 12 m.

De control en San Pedro, D. Ramón Roca. Horario: desde las 8.30 a. m. hasta las 3 p. m.

De control en San Nicolás, D. Francisco O. Pagés. Horario: de 10 a. m. a 6 p. m.

El registro de inscripciones permanecerá abierto hasta el martes 13 del corriente, a las 11 p. m.

CICLISMO

CLUB CICLISTA

VELOCIDAD Y RESISTENCIA

La comisión directiva aprobó el resultado de la carrera efectuada el domingo último, en el recorrido Núñez-Pacheco-Núñez, del modo siguiente.

Primero, José Coscia, en 1 hora 30 minutos y 30 segundos — Segundo, Pablo Manera, en 1 hora 31 minutos y 24 segundos — Tercero, Joaquín Domínguez, en 1 hora 53 minutos y 54 segundos — Cuarto, Luis Comerón, en 1 hora 54 minutos y 10 segundos.

Mañana se llevará a cabo la carrera anunciada para menores de 17 años en el recorrido Vélez Sársfield Morón-Vélez Sársfield.

La señal de partida se dará, a las 6.30 a. m.

CLUB CICLISTA DE AMBOS SEXOS

PRIMERA JUNTA

Las autoridades directivas de este club, efectuará mañana, domingo 11, un picnic en el Canal San Fernando, sobre la costa del río Luján, saliendo

al efecto de la estación Retiro en el tren de las 7.08 a. m.

La comisión organizadora está compuesta por los señores José Juan Peyrón, Eduardo A. Pombo y Oscar Dieguez, y la de señoritas por las socias honorarias, Ida Genser, María Elena Tillous, Lydia, Esteban Angolies Dieguez, Elena Paternoster y Pilar Lecea.

Teniendo en cuenta el número de adhesiones recibidas, esta fiesta promete alcanzar lucidas proporciones.

FEDERACION CICLISTA ARGENTINA

Mañana por la tarde, tendrá lugar en el hipódromo de Temperley, un festival deportivo organizado por el Club de Gimnasia y Esgrima, de Lomas de Zamora, en el cual presta su concurso esta Federación, desarrollándose un número ciclista, consistente en una carrera sobre una vuelta de pista del citado hipódromo.

Tomarán parte en dicha prueba los corredores "amateurs" siguientes:

Alejandro Bousquet, Eduardo Gobbi, Pedro Roullet, Anastasio de Miguel, Joaquín García, Francisco Battaini, Luis Roullet y Francisco Vázquez, quienes deberán encontrarse en el lugar indicado poco después de la 1.30 de la tarde.

Los premios a discernirse a los vencedores son, una copa artística al primero, y medallas de vermeil y plata al segundo, y tercero respectivamente.

Actuarán de delegados de la Federación Ciclista Argentina, los señores Fulgencio Parga, Bernardo Bergonzio y S. G. Esteguy.

PEDESTRISMO

CLUB PEDESTRE ARGENTINO

Como habíamos anunciado oportunamente, mañana se llevarán a cabo en el festival deportivo que organizado por el club de Gimnasia y Esgrima de Lomas, se realizará en el hipódromo de Temperley, las pruebas de pedestrismo patrocinadas por el Club Pedestre Argentino.

Damos a continuación la nómina de los inscriptos en las diversas carreras:

Marcha de 1600 metros: 1. Ramón Montenegro — 1. Arti — 2. M. E. Hermida y Artill — 9. Pedro M. Pozzi V. y R. — 25. Carlos A. Tossutti C. P. A. — 26. Antonio Burlando, C. P. A. — 28. Lucio Viada, C. P. A. — 29. Manuel Ferreyro, C. P. A. — 30 Servando Bacarese, C. P. A. — 33. Manuel Martínez, C. P. A. — 34. Alberto Jeannerot, C. P. A. — 35, Florentino Paradiso, C. P. A. — 37. Julio Lima, C. P. A. — 39. Juan Guercio, C. P. A. — 40. José Paradiso, C. P. A. — 41. Ernesto A. Mezzadra, C. P. A.

Carrera de 200 metros: 3. Carlos Blaquier, libre — 10. José R. Pozzi, V. y R. — 12. Arturo Baret, S. C. J. N. — 15. A. Pietra Faccia, F. C. O.— 25. Carlos A. Tossutti, C. P. A. — 34. Alberto Jeannerot, C. P. A. — 36. Carlos A. Dapena Ferrari, C. P. A. — 37. Julio Lima, C. P. A. — 38. Benjamín Ingénito, C. P. A.

Carrera de 400 metros: 1. Ramón Montenegro — 1. Artill — 2. M. E. Hermida — 1. Artill — 3. Carlos Blaquier L. — 4. Francisco Chambón L. — 10. José R. Pozzi V. y R. — 16. José M. Toledo, F. C. O. — 22. José M. Martínez, S. C. A. — 23. Jorge Mac. Reddie, S. C. A. — 28. Lucio Viada, C. P. A. — 34, Alberto Jeannerot, C. P. A. — 36. Carlos E. Dapena Ferrari, C. P. A. — 38. Benjamín Ingénito, C. P. A. — 39. Juan Guercio, C. P. A. — 40. José Paradiso, C. P. A. — 41. Ernesto E. Mezzadra, C. P. A.

Carrera de 800 metros: 1. Ramón Montenegro — 1. Artill — 2. M. E. Hermida — 1. Artill — 3. Carlos Blaquier, L. — 4. Francisco Chambón, L. 8. Manuel Bellagamba, libre — 22. José M. Martínez S. C. A. — 28. Lucio Viada C. P. A. — 30. Servando Bacarese, C. P. A. — 31. Ernesto Marín, C. P. A. — 32. Miguel Soto. C. P. A. — 33. Manuel Martínez, C. P. A. — 39. Juan Guercio, C. P. A. — 40. José Paradiso, C. P. A. — 41 Ernesto A. Mezadra, C. P. A.

Carrera de 3.000 metros. Ganadores: 1 Ramón Montenegro — 1 Artill — 2 M. E. Hermida — 1 Artill — 5 Alfredo Cadario — 8 Manuel Bellagamba L.; 13 V. Bovone, S. C. J. N.; — 18 Domingo Entrecasa, C. P. S.; — 21 Guillermo Santillán, S. C. A.; — 24 Carlos Lucioni, V. y R.; — 27 Luis Castellini, C. P. A.; — 30 Servando Bacarese, C. P. A.; — 31 Ernesto Marín, C. P. A.; — 32 Miguel Soto, C. P. A; — 33 Manuel Martínez, C. P. A.

Carrera de 3.000 metros. — 6 Alfonso Capra, C. A. C.; — 7 Ricardo Fernández, C. A. .; — 11 Severino Barros, V. y R. — 14 Raúl Barreiro, S. C. J. N.; — 17 Luis M. Blanch, F. C. O.; — 19 Carlos Lamachia, C. P. S.; — 20 Miguel Caggiano, C. P. S.; — 25 Carlos A. Tossutti, C. P. A.; — 26 Antonio Burlando, C. P. A.; — 28 Lucio Viada, C. P. A.; — 29 Manuel Ferreiro, C. P. A.

Carrera de postas, para instituciones. — 1 de artillería; Club Pedestre Argentino: 2 equipos.

Las cifras que antecede a cada nombre corresponden al número de orden y las iniciales a las del club a que pertenece el competidor.

La siguiente comisión tendrá a su cargo la dirección de estas pruebas: Starter, Donato Paradiso; cronometrista, Ricardo Míguez; jueces de llegada, Antonio L. Paradiso y José Pavón.

REMO

CLUB DE REGATAS LA PLATA

Para las regatas a realizarse el día 11 de marzo próximo en Río Santiago, patrocinadas por el Club de Regatas La Plata, se ha distribuído el siguiente programa:

1.a Par con timonel, asiento fijo, para novicios, 500 metros. 2.a Canoas, 200. 3.a Escuela Naval, handicap, 1000. 4.a Doble par, asiento fijo, 700 5.a Par, con timonel, asiento corredizo, 500. 6.a Escuela de aprendices, 1000. 7.a Par, sin timonel, 700. 8.a Armada, 1000. 9.a Doble par, con asiento corredizo, 700. 10 Canoas isleños, 1000. 11 Carrea de natación, 100. 12 Saltos.

CLUB NAUTICO BELGRANO

Mañana a las 3 p. m., y como segunda serie se efectuará una regata a remo para socios, de un remero, sin timonel, en que se disputará el premio "Río de la Plata".

Las inscripciones para esta regata, se cerrarán a las 10 p. m., del día de mañana y los premios consisten en el que se disputará y medalla de plata y diploma para el segundo y tercero respectivamente.

TURISMO

REMINGTON CLUB

La comisión directiva de este club ha invitado a sus asociados a la excursión al bajo de Quilmes, donde se servirá un almuerzo campestre, a las 12 m., que se realizará mañana domingo 11.

Actuarán de comisarios los señores Santiago Vicini y Francisco Ortiz de Rozas, siendo el punto de reunión en la estación Constitución.

Las horas de partida, serán, a las 10, 10.35 y 11,10, y no se suspenderá por mal tiempo.

GOLF

SAN ISIDRO GOLF CLUB

El sábado próximo se iniciará la disputa de una competencia para socias y socios de la temporada.

Los interesados podrán retirar las tarjetas, debiendo enviarlas antes del día 20 del corriente, a las 5 p. m.

LAWN TENNIS

C. A. SAN ISIDRO

Los siguientes concursos serán disputados el día 4 de marzo, organizado por el C. A. San Isidro, por el campeonato interno del Club:

"Individual de damas", con ventaja, abierto a toda jugadora.

"Doble de damas", con ventaja, abierto a toda jugadora.

"Parejas", con ventaja, abierto a todo jugador.

"Individual de caballeros", con ventaja, abierto a todo jugador.

"Doble de caballeros", con ventaja abierto a todo jugador.

"Campeonato interno", sin ventaja, reservado para socios.

Los concursos son por eliminación y cada partido se definirá por los mejores tres "sets", exceptuando el campeonato que se jugará a cinco "sets".

PELOTA

CLUB DE PELOTA DE ALMAGRO

Para mañana a la noche se anuncian dos interesantes partidos. El primero a paleta, entre Bancora y Etchevest v. Grasiano y Mocito y el segundo a mano, entre Onaity y Juancito v. los hermanos García.

COLOMBOFILA

SOCIEDAD COLOMBOFILA LA ARGENTINA

Hoy a las 8 p. m., se reunirán en asamblea general ordinaria los socios de este club para tratar la siguiente orden del día:

Primero, lectura del acta anterior — Segundo, balance administrativo — Tercero renovación de la comisión directiva — Cuarto, asuntos a tratarse.

VARIAS

SPORT CLUB JORGE NEWBERY

A total beneficio de la caja social, verificará este club, hoy, a las 8.45 p. m., un festival artístico y danzante en el salón-teatro "Mariano Moreno". Santiago del Estero 1243.

Una selecta y numerosa orquesta amenizará la fiesta, la cual, a juzgar por los preparativos, promete estar muy concurrida.

C. A. AMERICA

Ha quedado constituída del modo siguiente la nueva comisión directiva de este club:

Presidente, Juan Rocca; vicepresidente, Rodolfo Orio; secretario, Miguel Descalzo; prosecretario, Juan Juncua; tesorero, Juan Orio; protesorero, Oreste Orio; vocales: Pascual Berrino, Santiago Cattaneo, Juan Bugano y Emilio Pastorino; delegado, Emilio Fellheimer; revisores de cuentas, V. Calandria y Domingo Pastini: intendente, Pedro Orio.

La Lavadora Mecánica "Cataract" que Hace Ahorrar Trabajo

Esta es la nueva y económica lavadora mecánica que hará olvidar el trabajo rudo de los días de lavado. Evita el antiguo, tardío y cansado método de lavar a mano, que hace romper la ropa y cansar a los criados, sustituyéndolo por el método moderno, fácil y que ayuda a economizar tiempo.

La nueva lavadora mecánica "Cataract" es de construcción liviana, fuerte y de metal que no se dobla, y no se afecta por la humedad.

Su fuerza motriz es la electricidad, que se puede suministrar por los alambres del alumbrado eléctrico de la casa de usted, y funciona con suavidad y prácticamente sin ruido. Es liviana, pero de una construcción fuerte, y para que dure toda la vida.

Escriba hoy pidiendo el catálogo y las informaciones detalladas sobre esta lavadora mecánica, que es realmente sorprendente. Díganos el nombre y dirección de su comerciante local o el de alguna buena casa importadora de su localidad. Sólo nos tiene que escribir al margen de este anuncio, córtelo y mándenoslo.

Comerciantes e importadores: Deben ustedes escribirnos sin demora. Nuestra proposición liberal de agencia les ha de interesar a ustedes; les sugerimos que nos escriban en seguida, pidiendo las informaciones completas sobre nuestra oferta de territorio exclusivo.

The "1900" Washer Company,

Binghamton, New York, E. U. A.

Al pedir catálogos o informes refiérase a este aviso de LA EPOCA.

REMATES

Adolfo Bullrich y Cia.

LINCOLN IMPORTADO.—UN BUEN lote de 30 carneros Lincoln importados por los señores F. Ward y Son, se rematará

El lunes 12 de febrero, a las 2.30, en nuestra casa, San Martín 254. Comisión a cargo de los compradores.— Adolfo Bullrich y Cía. 2|633-v-feb. 11

LINCOLN DE "LA MARINA" —15 carneros Lincoln puros, criados a galpón, procedentes del establecimiento "La Mariana", del señor Patricio A. Smith, se rematarán

El miércoles 14 de febrero, a las 2.30 p. m., en nuestra casa San Martín 254, previa exhibición. Comisión a cargo de los compradores. — Adolfo Bullrich y Cía. 2|624 v feb. 13

LINCOLN DE SHEPHERD — UN buen lote de 25 carneros Lincoln importados por el señor Joseph Shepherd, se rematará

El miércoles 14 de febrero, a las 2.30 p. m., en nuestra casa San Martín 254.

Comisión a cargo de los compradores. — Adolfo Bullrich y Cía. 2|625-v-feb. 13

LINCOLN DE PEARS. — UN EScogido lote de 30 carneros Lincoln importados por el señor A. T. Pears, se rematará

El jueves 15 de febrero, a las 2.30 de la tarde, en nuestra casa, San Martín 254. Comisión a cargo de los compradores. — Adolfo Bullrich y Cía. 2|626-v-feb. 14

2600 NOVILLOS DURHAM EN Banderaló — Hacienda de 1 1|2, 2 1|2 y 3 años, de buena clase y estado, por terminación de contrato y entrega del campo. Orden del doctor Santiago Luro.

El domingo 25 de febrero, a las 2 de la tarde, en el establecimiento San Pablo, a tres leguas de Banderaló, ferrocarril Oeste.

Otros informes en nuestra casa — Adolfo Bullrich y Cía. 2|627-v-f. 24

HACIENDA EN HUSARES — 1er. remate-feria en Húsares, C. G. B. A., partido de C. Tejedor, con el concurso de establecimientos de la zona.

El miércoles 28 de febrero, a la 1 de la tarde, en nuestras instalaciones.

Pedidos de local y otros informes en nuestra casa, Florida 269 y 273 o al señor Justo M. Cáceres, en Húsares. — Adolfo Bullrich y Cía. 2|628-v-f. 27

BANCO HIPOTECARIO NACIONAL

25 DE MAYO 245 — **BUENOS AIRES**

CONDICIONES GENERALES DE LOS REMATES

1.o—Los remates están sujetos a la aprobación del Directorio y se hacen por cuenta del deudor.

2.o—El comprador podrá continuar con la hipoteca que reconoce la propiedad abonando la diferencia entre la deuda actual y el precio de compra.

3.o—Todo comprador abonará en efectivo al firmar el boleto, el 5 o|o de seña y el 1 o|o de comisión en efectivo.

4.o—Los títulos de propiedad pueden ser revisados en el archivo del Banco antes del remate.

5.o—Por mayores informes, ocúrrase a las oficinas del Banco.

N.o H.o 5118, SERIE C. H. A. 6 o|o Casa-habitación. **El DOMINGO 11 DE FEBRERO A LAS 6 P. M.,** el Banco Hipotecario Nacional rematará en la misma propiedad, la casa calle Montañeses número 2034, entre las de Juramento y Echeverría edificada en terreno de 10.28 metros de frente al NE., por 14.54 metros al S. E., y 14.74 al NO. El edificio consta de sala, comedor, tres habitaciones y demás dependencias.

Base de venta, 7700 $. Hipoteca, $ 7000. Deuda actual, 6453.377 $. Esta venta se efectúa dentro de las condiciones publicadas al principio de esta sección. — Aviso iniciado el 30 de enero en LA EPOCA. 2|733 v. Feb. 11.

A REQUERIMIENTO JUDICIAL. — N.o H.o 2133. Serie C. H. A. 6 o|o. Casa-habitación. **El MIERCOLES 14 DE FEBRERO A LAS 2 P. M.** El Banco Hipotecario Nacional rematará en su local la finca calle **Rivadavia** número 8173|75, entre las de San Nicolás y Esperanza, **edificada en terreno de de: 10.39 metros de frente al S. por 45.62 metros de fondo en el costado O., 46.33 en el del E. y 10.42 metros en el contrafrente al N. El edificio de BAJOS y ALTOS consta de: PLANTA BAJA, sala, antesala, comedor, antecomedor, 4 habitaciones, patio cubierto y demás dependencias. PLANTA ALTA, sala, antesala, escritorio, comedor, 3 habitaciones y demás dependencias.**

Base de venta: $ 43.000. Hipoteca: $ 32.000. Deuda actual: $ 29.266.188.

Esta venta se efectúa dentro de las condiciones publicadas al principio de esta sección.

Aviso iniciado el 31 de enero en LA EPOCA. 2|754 v. Feb. 14.

A REQUERIMIENTO JUDICIAL. — N.o H.o 26403, serie L. Casa. **El VIERNES 16 DE FEBRERO A LAS 2 P. M.,** el Banco Hipotecario Nacional rematará en su local, la casa calle Patagones números 2701|07|11, esquina a la de Luna número 95, compuesta de salón de negocio, zaguán, 2 habitaciones y dependencias; y terreno que mide: 15.50 metros de frente al S. por 10.70 metros en el costado E. que también es frente.

Base de venta, $ 4.200. Hipoteca, $ 3.200. Deuda actual, $ 2.851:815. Esta venta se efectúa dentro de las condiciones publicadas al principio de esta sección. Aviso iniciado el 2 de Febrero en LA EPOCA. 2|750 v. Feb. 16.

N.o H.o 12.113. Serie C. H. A. 6 o|o. Casa habitación. **El MIERCOLES 21 DE FEBRERO A LAS 2 p. M.,** el Banco Hipotecario Nacional rematará en su local, la casa calle Serrano número 2251|53, entre las de Paraguay y Charcas, edificada en terreno de: 8.66 metros de frente al N. O., por 29.18 metros de fondo al costado S. O., 24.70 metros en el del N. E., donde principia un martillo en contra de 1,10 metros de N. E. a S. O. por 4.41 metros de N. O. a S. E., hasta dar con la línea del contrafrente que tiene solo 6.67 metros. El edificio se compone de planta baja y alta. Piso bajo, consta de: vestíbulo, sala, 4 habitaciones, comedor, baño y demás dependencias y en el subsuelo una pieza para servicio. El piso alto consta de vestíbulo, sala, escritorio, 3 habitaciones, comedor y demás dependencias.

Base de venta, $ 49.500. Hipoteca, pesos 34.000. Deuda actual, $ 31.822.675. Esta venta se efectúa dentro de las condiciones publicadas al principio de esta sección. Aviso iniciado el 7 de Febrero en LA EPOCA. 2|599 v. Feb. 21.

CASA CALLE BLANDENGUES Nos. 2434|38|40. N.o H.o 12698. Serie C. H. A. 6 por ciento. **El VIERNES 23 DE FEBRERO, A LAS 2 P. M.,** el Banco Hipotecario Nacional rematará en su local esta propiedad, **edificada en terreno de 13.20 metros de frente al N. E., por 65.20 metros de fondo, teniendo un contrafrente al S. O. de 14.09 metros; y compuesta de 5 piezas, dependencias y a los fondos tiene 16 boxes y demás dependencias. Edificio apropiado para stud.**

Base de venta, $ 36.000. Hipoteca, pesos 27.000. Deuda actual, $ 25.270.948. Esta venta se efectúa dentro de las condiciones publicadas al principio de esta sección. Aviso iniciado el 9 de Febrero en LA EPOCA. 2|611 v. Feb. 23.

Salaberry y Bercetche

DEFENSA 188, Buenos Aires y CORDOBA 951, Rosario

6540 vacunos alta mestización Durham en gran estado y gordos.

6700 lanares Lincoln definido.

En el establecimiento "San Pascual del Moro" situado a 5 leguas de Quequén, F. C. S.

El viernes 23 de febrero a las 12 m.

Próximamente detalles

A. C. Taquini y Cía.

Bmé. Mitre 475 - U. Telef. 3998, Av.

JUDICIAL. — UN FERROCARRIL compuesto de 27 kilómetros de vía trocha 0.75; 15 cambios completos; una báscula pesar vagones, fuerza 20.000 kilos; 2 locomotoras con tender acoplado; 36 vagones de 4 ejes, 15.000 kilos carga; 6 zorras de construcción; 1 estanque para trasporte de agua; 2 estanques con torres de acero de 20.000 litros cada uno; 2 estanques auxiliares; un galpón locomotoras; un lote repuestos compuesto de rodados completos locomotoras y tender, cajas de engrase y paragolpes y, en una sola palabra, todos los repuestos de Ferrocarril. Todo se encuentra depositado en el F. C. al Pacífico, estación Beazley (San Luis) y se procederá a venderlo sin base.

El jueves 15 de Febrero, en nuestras oficinas de la capital, Bmé. Mitre 475, a las 4 p. m. El comprador se hará cargo de los materiales en el punto donde se encuentren depositados.

Orden del señor Juez de comercio doctor Alberto Estrada, secretaría doctor Grandoli, en el juicio seguido por A. López y Cía., contra Pedro Cordone.

Seña y a cuenta de precio, 10 o|o. Comisión 2 o|o. Más datos, Bmé. Mitre 475, U. T. 3998 Avenida. — Mariano Grandoli, secretario. 2|618 v. Febrero 6.

X Carlos Olmi X

REMATE JUDICIAL DE COLONIAS. —Las colonias Penco en Resistencia, a 40 minutos de la ciudad de Resistencia. 50.000 hectáreas de tierra fecunda con agua dulce, en fracciones chicas desde 1 hectárea hasta 5.000 hectáreas, **sin base por lo que den y a largos plazos.** Con facilidades de pago ofrecidas por el **Banco de la Nación Argentina. Tierra para agricultura, ganadería y montes de maderas finas. Con 3 estaciones del F. C. C. N. y a 61 minutos del Puerto Barranqueras sobre el río Paraná. Tierra para cultivar algodón, caña de azúcar, cebada, avena, lino, arroz, maní y todo cultivo. Apta, también, para ganadería y con montos de maderas finas.**

El domingo 11 de febrero, a las 8 de la mañana, en el Hotel Pizzolatto en Resistencia. **Venta judicial por orden del señor juez federal de la capital de la República. Dr. Saúl Escobar, secretaría del señor Carlos M. Castellanos,** en el juicio que sigue el Banco de la Nación con el propietario de las colonias. El día del remate, domingo 11 de febrero, **saldrá un tren expreso gratis de la estación Lapachito F. C. C. N. a las 5 de la mañana, parando en todas las estaciones, hasta llegar a Resistencia. Del puerto de Corrientes a las 6 de la mañana saldrán vaporcitos gratis hasta Barranqueras y de Barranqueras a las 7.30 de la mañana un tren expreso gratis hasta Resistencia.**

Soliciten **planos y datos en:**

Resistencia, **Banco de la Nación** Argentina.

Barranqueras, Agencia Barthe.

Corrientes, Agencia Barthe.

El ingeniero civil don Eduardo M. del Pion entregará toda la tierra amojonada a los compradores. **Soliciten** planos a Carlos Olmi, Buenos Aires, Reconquista 353.—U. T. 3290 Avenida. 2|679v feb. 11

CONVOCATORIAS

SOCIEDAD ANONIMA "CERES", **compañía de seguros (en liquidación). — Se avisa a los señores accionistas que en la oficina de la sociedad, Victoria 757, de 1 a 2 p. m., se paga contra la entrega de los títulos el último dividendo de liquidación de $ 41.15 m|n. por acción, aprobado por la asamblea del día 29 de diciembre próximo pasado. — La comisión liquidadora.** 2|708v10F.

SOCIEDAD ANONIMA "HIPODROMO NAcional". — Por no haberse depositado el número de acciones que se requiere para la primera convocatoria, se convoca nuevamente a los señores accionistas para la asamblea general ordinaria que tendrá lugar el día 10 de Febrero, a las 3.30 de la tarde, en el local de la sociedad, Corrientes 758.

OBJETO DE LA CONVOCATORIA:

1.o Lectura y consideración de la memoria y balance correspondiente al ejercicio de 1916.

2.o Sancionar la distribución de un dividendo.

3.o Fijación de los honorarios del síndico

4.o Elección del síndico y síndico suplente.

5.o Nombramiento de tres accionistas para aprobar y firmar el acta de la presente asamblea.

Artículo 22: Tres días antes de la asamblea y de 1 a 5 de la tarde, deberán indefectiblemente, estar depositadas en la gerencia, las acciones. Pasado este término sin depositarlas, se perderá el derecho a tomar parte en ella.

Artículo 26: Media hora después de la señalada se dará por constituída la asamblea con el número de accionistas que hubieren concurrido y cualquiera que fuere el número de acciones presentadas.

Buenos Aires, enero 31 de 1917. — El Directorio. 2|713 v. Feb. 10.

EDICTOS JUDICIALES

El señor juez de primera instancia en lo civil de la Capital de la República, doctor don Adolfo Casabal, ha dispuesto se cite, llame y emplace por el término de treinta días, contados desde la primera publicación del presente, a todos los que se consideren con derecho a los bienes dejados por doña PASTORA DEL CARMEN GIMENEZ, ya sean como herederos o acreedores, para que dentro de dicho término comparezcan a deducir sus acciones en forma, por ante su juzgado y secretaría del que suscribe, bajo apercibimiento de lo que hubiere lugar por derecho.

Buenos Aires, diciembre 29 de 1916.— Armando F. Laspiur, secretario. 2|624 v. Feb. 11.

El señor juez de primera instancia en lo civil de la Capital de la República, doctor don Roberto Bunge, ha dispuesto se cite, llame y emplace por el término de treinta días, contados desde la primera publicación del presente, a todos los que se consideren con derecho a los bienes dejados por doña ELEONORA FRANCO DE REPETTO, ya sean como herederos o acreedores, para que dentro de dicho término comparezcan a deducir sus acciones en forma, por ante su juzgado y secretaría del que suscribe, bajo apercibimiento de lo que hubiere lugar por derecho.

Buenos Aires diciembre 30 de 1916. — Miguel Etchegaray, secretario. 2|646 v. Feb. 14.

El señor juez de 1.a instancia en lo civil de la Capital de la República, doctor don Julián V. Pera, ha dispuesto se cite llame y emplace por el término de treinta días, contados desde la primera publicación del presente, a todos los que se consideren con derecho a los bienes dejados por doña MARIA ALVAREZ, ya sean como herederos o acreedores, para que dentro de dicho término comparezcan a deducir sus acciones en forma, por ante su juzgado y secretaría del que suscribe, bajo apercibimiento de lo que hubiere lugar por derecho.

Buenos Aires, diciembre 9 de 1916. — Alfredo Persiani, secretario. 2|451 v. Marzo 3.

El señor juez de primera instancia en lo civil de la Capital Federal, doctor Adolfo Casabal, ha dispuesto se cite por el término de quince días a contar desde la primera publicación del presente, a todos los acreedores del concurso formado a doña ANGELA CARBONE de GUTIERREZ, que tramita por el juzgado a su cargo y secretaría del que suscribe, haciéndoles saber al mismo tiempo que deben presentar al síndico nombrado en dichos autos, doctor Rodolfo Medina, domiciliado Córdoba número 1420, los títulos justificativos de sus créditos, bajo apercibimiento de lo que hubiere lugar por derecho.

Buenos Aires, febrero 3 de 1916. — Alfredo Persiani, secretario. 2|588 v. Feb. 19.

Por mandato del señor juez de primera instancia en lo civil de la Capital Federal, doctor Adolfo Casabal, se cita, llama y emplaza por el término de quince días a contar desde la primera publicación del presente, a doña LEONOR J. DOUSSINAGUE DE DARMANDRAIL, como heredera de Clemente Darmandrail, para que comparezca a tomar la intervención que le corresponda en el juicio seguido por don Esteban Baldassano, contra don Clemente Darmandrail, y otro sobre cumplimiento de una transacción que tramita por la secretaría del autorizante, bajo apercibimiento de nombrársele por su defensor al de ausentes si así no lo hiciere.

Buenos Aires, 9 de diciembre de 1916. — Enrique A. Peña, secretario. 2|592 v. Feb. 20.

Edicto de citación a los herederos o sucesores de don ANTONIO de LUQUE.

Por disposición de S. S. el señor juez de primera instancia en lo civil y comercial de esta circunscripción judicial doctor Antonio L. Almeida, a los herederos o sucesores de don ANTONIO de LUQUE, se les hace saber: que ante este juzgado, secretaría a cargo del escribano que autoriza, se ha presentado don Milciades F. Castro, en su carácter de cesionario de don Domingo y don Viviano Miño, promoviendo contra ustedes demanda de nulidad y acción subsidiaria de petición de herencia, con cuyo motivo y en virtud de ignorarse el nombre, domicilio y residencia, se ha dispuesto la citación y emplazamiento de ustedes para que comparezcan a contestarla de acuerdo con las prescripciones establecidas por los artículos 108 y 1020 del Código de Procedimiento en lo civil y bajo apercibimiento de nombrarles defensor.

Concordia, diciembre 23 de 1916. — Cesáreo Legarreta, secretario. 2|589 v. F. 19.

Por disposición del señor juez de comercio de esta capital federal, doctor Eduardo M. Naón, se hace saber por medio del presente edicto, que se ha presentado solicitando reunión de acreedores, el comerciante don HUGO BARELLI (hijo), y se cita a la vez a los acreedores de éste, para que concurran a junta de verificación de créditos, que tendrá lugar el día 23 de Febrero de 1917, a las dos p. m. en la sala de acuerdo del juzgado. Resultó insaculado el contador señor Dante Vertua, domiciliado en la calle Victoria número 950.

Buenos Aires, febrero 6 de 1917. — J. Arturo Aguilar, secretario. Palacio de Justicia. 2|601 v. F. 21

El señor juez de primera instancia en lo civil de la Capital de la República, doctor don Adolfo Casabal, ha dispuesto se cite, llame y emplace por el término de treinta días, contados desde la primera publicación del presente, a todos los que se consideren con derecho a los bienes dejados por doña JOSEFA TURBIDI de GABAL, ya sean como herederos o acreedores, para que dentro de dicho término comparezcan a deducir sus acciones en forma, por ante su juzgado y secretaría del que suscribe, bajo apercibimiento de lo que hubiere lugar por derecho.

Buenos Aires, febrero 1.o de 1917.—Carlos E. González del Solar, secretario. 2|603 v. Marzo 9.

Por disposición del señor juez de primera instancia en lo civil de la Capital Federal, doctor Fernando Klappenbach, se cita, llama y emplaza por el término de treinta días a contar desde la primera publicación del presente, a todos los que se consideren con derecho a los bienes dejados por fallecimiento de doña CAROLINA VACCARO o CAROLINA VACCARO de DE MARCO y FILOMENA TODARO o FILOMENA TODARO de VACCARO, ya sean como herederos o acreedores, para que, dentro de dicho término, comparezcan por ante su juzgado y secretaría del que suscribe, a deducir sus acciones en forma, bajo apercibimiento de lo que hubiere lugar por derecho.

Buenos Aires, 7 de Febrero de 1917. — José E. Cirio, secretario. 2|607 v. Marzo 10.

Por disposición del señor juez de paz de la sección 27.a, de la Capital Federal, don Augusto Zappa, se cita, llama y emplaza a don ALBERTO REBAGLIATTI, para que dentro del término de ocho días a contar desde la primera publicación del presente, comparezca a estar a derecho y a contestar la demanda, en el juicio que sobre cobro de pesos le siguen los señores Dolfinos, bajo apercibimiento de nombrarle defensor de ausentes que le represente. — Augusto Zappa, juez de paz. Local del juzgado, Amenabar 2221. 2|609 v. Feb. 16

Por disposición del señor juez de primera instancia en lo civil de la Capital de la Repúblia, doctor Pedro V. Meléndez, se hace saber por el término de treinta días, contados desde el siguiente de la primera publicación del presente, a los acreedores de don JOSE MARTINEZ GUMA, que éste ha sido concursado nombrándose síndico al doctor Felipe Arana, a quién deberán presentar los títulos justificativos de sus créditos en su estudio, calle Sarmiento 320, 3er. piso, dentro del término señalado.

Buenos Aires, febrero 7 de 1917. — José F. Oderigo, secretario. 2|617 v. Marzo 11.

Por disposición del señor juez de Instrucción de la Armada, Capitán de Fragata don José W. Calero, se cita llama y emplaza, por medio del presente Edicto, a los ciudadanos LUCIO B. BUSTAMANTE Y GUILLERMO GRAHAN para que en el término de tres días, contados desde su publicación comparezcan ante este Juzgado de Instrucción Militar con residencia oficial en el Depósito del Cuerpo de Marinería (Dársena Norte) a fin de prestar declaraciones en una causa que se instruye. En la capital Federal a los un días del mes de Febrero y año mil novecientos diez y siete.—Marcelino Vilaboy, secretario. 2|620 v Feb. 12.

AVISOS VARIOS

"LA MERCANTIL"

Es la que adelanta más dinero sobre pólizas de empeño.

880 - LAVALLE - 880

Banco El Hogar Argentino

Avenida de Mayo 886

Tiene propiedades en venta con facilidades de pago, en esta capital y pueblos suburbanos.

Gran Hotel España

902 Av. de Mayo 956

A RETRATARSE A CARLOS Pellegrini número 282 (hay ascensor). Regalamos peinado y un retrato grande con marco, en docena de retratos. Postales finas a pesos 4 la docena.

DODERO Hermanos

CORREDORES MARITIMOS

Montevideo, Rosario, Bahía Blanca

25 de Mayo 267-73, Buenos Aires

PRESUPUESTO GRATIS

CIUDAD O CAMPAÑA

EMPRESARIO PINTOR

Juan J. Guerra

San Salvador, 3869

BUENOS AIRES

AVISOS ECONOMICOS

A 0.20 centavos por publicación, hasta 20 palabras.

SERVICIO DOMESTICO PEDIDO

COCINERA JOVEN Y TRABAJADORA, se precisa; Pueyrredón 121.

COCINERA PARA COCINA SENCILLA y otros quehaceres, se necesita bien recomendada; Viamonte 859.

Niñera Y OTROS QUEHACERES SE precisa, joven, recomendada, con preferencia extranjera; Pampa 1959.

SIRVIENTA PARA TODO TRABAJO se precisa para corta familia, buen sueldo; Entre Ríos 177, Durand.

SIRVIENTA FORMAL SE PRECISA para acompañar señora y pequeños quehaceres, sueldo 20 $; O'Higgins 2354.

SIRVIENTA PARA TODO SERVICIO preciso trabajadora, buen sueldo, buen trato; Loyola 78.

SIRVIENTA PARA TODO SERVICIO, que sepa bien cocinar, buen sueldo, se necesita; Rivadavia 1138, piso 2.o.

SERVICIO DOMESTICO OFRECIDO

MUCAMO JOVEN, ARGENTINO, SE ofrece con muy buenos informes, tratar por carta a J. Martínez, Cabello 3110, Palermo.

MUCAMA SE OFRECE PARA MAtrimonio o niñera de un solo niño; Sarmiento 2583, Olivos, F. C. C. Preferible en la ciudad.

MUCAMA COMPETENTE, PARA LA ciudad o el campo se ofrece; Directorio número 2179.

MATRIMONIO VASCO SE OFRECE, buena cocinera y mucamo; recomendado; Moreno número 1629.

COCINERO SE OFRECE SOLO, bien recomendado, pastelero, repostero, fiambrero, ascado, sueldo módico; Talcahuano 948.

COCINERO PASTELERO, JOVEN, con muy buenos informes, se ofrece para casa particular; Henri Briand, Avenida Quintana 101.

VARIOS

Señorita DACTILOGRAFA - TAQUIgrafa se ofrece; dirigirse a Srta. Taquígrafa, calle Guevara 486.

EMPLEADO PARA CASA DE COmercio con buena letra y óptimas referencias, ofrécese; M. L. R., poste restante, correo central.

JOVEN DE 15 años DACTILOGRAFO buena letra, se ofrece sin pretensiones; E. Bottiroli, Cerrito 125.

MODISTA SE OFRECE PARA CASA de familia; Esteco 2080.

TAPICERO FRANCES, RECOMENDAdo, se ofrece para casa de familia, especialidad en cortinas, muebles, fundas, paredes, etc., precios módicos; Canning 488, U. T. 2913 (Mitre).

TIPOGRAFO RECIEN LLEGADO DE 17 años de edad se ofrece para todo trabajo de imprenta; tiene seis años de oficio; Santa Fe número 886.

WHISKY BUCHANAN

INFORMACIONES DE ULTIMA HORA

LA GUERRA EUROPEA

Actividad de los submarinos

HUNDIMIENTO DEL MONTOLA

LA NOTA DEL BRASIL A ALEMANIA

La protesta de España-Complot en Cuba

(De nuestros corresponsales y de la Agencia Havas)

Actividad de los submarinos

El Martola hundido

TEMORES POR EL SOLBAKKEN

LONDRES, febrero 10.—"El Lloyds" dice que el vapor inglés Mantola, ha sido hundido; añade que parece confirmarse la noticia de que el vapor noruego Solbakken, ha sido hundido.

El Solbakken, salió de Buenos Aires el 3 de enero, con destino a Cherburgo.

El embajador alemán

A BORDO DEL FREDERIK VIII

Se le conduce a un puerto de Escandinavia

NUEVA YORK, febrero 10. — Los armadores de Copenhague autorizaron al "Frederik VIII", para llevar a bordo al embajador alemán von Bernstorff y a su séquito con destino a un puerto de Escandinavia.

Brasil ante el conflicto

La nota brasileña enviada a Alemania con motivo del bloqueo

RIO DE JANEIRO, febrero 9. —La Agencia Americana fué encargada por la cancillería, de trasmitir al exterior la nota que ha sido enviada por el gobierno brasileño a Alemania, con motivo de la campaña submarina sin restricciones.

Es el siguiente el tenor de la nota: "Transmití a mi gobierno inmediatamente la nota del 3 del corriente, en que V. E. comunica la resolución del gobierno imperial alemán, de bloquear las costas de la Gran Bretaña, sus islas, al litoral de Francia e Italia y el mediterráneo oriental por submarinos, los cuales del 1.o de febrero corriente en adelante, impedirán todo tráfico marítimo en aquellas zonas, suprimidas las restricciones observadas hasta ahora en el empleo de los medios de combatir en el mar, como así todos los medios admitidos para la destrucción de navíos".

Agrega la misma nota que el gobierno alemán, confiado en la apreciación justa que el Brasil hará de esos medios de guerra, que las circunstancias presentes le fuerzan a tomar, espera que los navíos brasileños sean avisados del peligro que correrán al entrar en las zonas bloqueadas, como así los pasajeros y las mercaderías existentes, a bordo de cualesquier navío mercante, neutrales o no.

Acabo de recibir instrucciones de declarar a V. E. que el gobierno federal tiene el mayor empeño en que no se modifique hasta el final de la actual guerra, la situación de excepción que le creó la observación rigurosa de las reglas de neutralidad que estableció desde el rompimiento de las hostilidades entre naciones amigas.

Así procedió siempre, reservándose como lo cumplía el derecho de reclamar casos concretos que afectasen los intereses brasileños, como ha hecho siempre.

La inesperada comunicación ahora recibida, de un extenso bloqueo a países con los cuales el Brasil tiene activas relaciones económicas y está en interrumpido contacto por la navegación, también brasileña, produjo la más justificada y profunda impresión por la amenaza inminente de inútiles sacrificios de vidas y destrucción de propiedades y completa perturbación de las transacciones comerciales.

Tales circunstancias, siguiendo invariablemente su propósito anterior, ha hecho que el gobierno brasileño, después de haber estudiado la materia de la nota alemana, declare que en esta ocasión no pueda aceptar como efectivo el bloqueo que ahora tan súbitamente fué establecido por el gobierno imperial, porque tanto por los medios empleados para realizar ese bloqueo desmedido en la extensión de las zonas afectadas, como por la ausencia de cualquier restricción al ataque, inclusive el dispensar el aviso previo a los navíos aún neutros y el uso anunciado de la destrucción de cualesquier medio armados, harían que el tal bloqueo no fuera regular ni efectivo, desobedeciendo los principios de derecho y las cláusulas de convenciones establecidas para las operaciones militares de esa naturaleza.

Por eso, el gobierno brasileño no obstante su sincero y vivo deseo de evitar las divergencias con naciones amigas, ahora en lucha armada, siéntese en el deber de protestar contra ese bloqueo, como efectivamente protesta, y en consecuencia de eso, deja al gobierno imperial las responsabilidades de todos aquellos casos que se den con ciudadanos y mercaderías y vapores brasileños, desde que se verifique la postergación de los principios conocidos de derecho internacional o datos convencionales en que el Brasil y Alemania sean partes. — (A). Lauro Müller".

La prensa francesa y la nota brasileña

PARIS, febrero 10. — "Le Petit Parisien" dice que la nota del Brasil a Alemania para protestar contra la campaña submarina, demuestra por su energía claramente que el gobierno de Río no quedará impasible si sus connacionales sufren.

Los buques alemanes internados en el Brasil

PARIS, febrero 10. — "El Figaro" en su edición de hoy publica un censo de los buques alemanes y austriacos internados en el Brasil.

Contra el gobierno de Cuba

Complot descubierto

VARIAS PERSONAS DETENIDAS

NUEVA YORK, febrero 10. — Comunican de La Habana, que se ha descubierto un complot contra el gobierno, en el que están complicados unos funcionarios civiles y militares.

Circula el rumor de que hay varios oficiales detenidos.

La protesta española

PARIS, febrero 10. — "El Echo de París" anuncia de Roma que el tono enérgico altivo de la protesta española causó una considerable sensación en los cálculos del Vaticano. El Papa está muy impresionado y no es imposible que S. S. también proteste proximamente contra los procedimientos alemanes que son un desafío a los principios que constituyen la fuerza y el honor de la civilización cristiana.

Más comentarios sobre la nota de España

PARIS, febrero 10. — "L'Humanité" en un estudio de la protesta española hace observar un hecho de una importancia considerable desde el punto de vista de la sociedad. Desde 32 años que existe el partido socialista español, no cesó de hacer una oposición encarnizada a todos los gobiernos y de dirigir la propaganda antimilitarista en España. Hoy, continuando, sin embargo, su tradición pacifista, el partido socialista español se levanta violentamente contra los imperios centrales. No quiere que el país retroceda ante el terrorismo alemán y no será el último en contestar al llamado cuando llegue la hora de los sacrificios.

Notable discurso del ministro de hacienda inglés

LONDRES, febrero 10. — El ministro de hacienda M. Bonar Law, pronunció un discurso en Leeds.

Dijo: "He leído el extracto de un diario alemán, haciendo la vieja comparación de Roma y Cártago. Los alemanes serían los romanos y nosotros los cartaginenses.

"Hay alguna verdad en esta comparación. Los grandes imperios de la antigüedad, cuyas fuerzas como las de nuestro imperio dependían del mar y del comercio, desaparecieron antes de las naciones más viriles; pero desaparecieron porque los pueblos de esos imperios eran tan minados por el lujo que habían perdido la fuerza para defender ellos mismos sus derechos.

Los alemanes nos creían una nación decadente. Ahora tienen nuestra contestación.

"En cuanto a los factores por los cuales nuestros aliados dependen de nosotros, a saber la potencia naval y financiera, M. Bonar Law hizo el elogio de los capitanes y tripulaciones de la marina mercante.

"Con respecto a las finanzas, nuestros aliados, añadió M. Bonar Law, no han sido defraudados, aunque lo hayan sido nuestros enemigos.

"Nuestros recursos financieros durarán mucho tiempo, aún después que los de nuestros enemigos hayan cesado de sostenerse.

"Es imposible decir ahora en qué medida la campaña de piratería tendrá éxito, pero ello no logrará quebrantar la determinación ni el poder de nuestro pueblo para resistir a ella.

"En cuanto al empréstito, los diarios alemanes profetizaron primero que sería un fracaso, y ahora son menos afirmativos.

"Es imposible decir ahora hasta qué punto el empréstito será un éxito.

"Pero, termina M. Bonar Law, puedo declarar que no será un fracaso. (Largos y unánimes aplasos)."

Todo el público de pie aclamó al orador.

Cómo se escribe la historia

PARIS, febrero 10. — "Le Temps" publicó con la firma de la agencia Americana el telegrama siguiente, que causó emoción en los círculos argentinos:

"Buenos Aires. — Los banqueros de los Estados Unidos retiraron sus ofrecimientos para el proyectado empréstito argentino.

"Exigirán el pago de las obligaciones a corto término al vencimiento de la deuda que se eleva a 18.500.000 dólares.

"Esta brusca determinación parece haber sido determinada por la actitud evasiva del gobierno argentino ante el llamado que M. Wilson dirigió a los neutrales."

El apresamiento del vapor Maipo

SANTIAGO DE CHILE, febrero 10. — Comunican de Lima, confirmando que el vapor Maipo navegaba afuera de las aguas territoriales.

Reporteado el ministro Ingiis, declaró que el apresamiento del capitán Krausse, es conforme a la práctica internacional. Agregó que la flota inglesa del pacífico, garantiza el tráfico comercial y no cree la llegada de submarinos al Pacífico.

Chile y el conflicto

SANTIAGO DE CHILE, febrero 10. — Comunicaciones recibidas, indican que en los círculos diplomáticos sudamericanos, ha causado buena impresión la contestación chileno a la nota alemana. La doctrina sustentada en ese documento, es la que establece el señor Andrés Bello en sus Principios de Derecho Internacional. La contestación a los Estados Unidos ha sido bien recibida por la opinión y se estima que, como contestación a Alemania, corresponden todos, fielmente, al sentimiento general. Llama la atención la sobriedad y firmeza con que está redactada. En los círculos diplomáticos existía vivo interés por conocerla y la opinión pública en general ha aplaudido sin reserva la actitud de la cancillería. El canciller, señor Huidobro ha sido muy felicitado.

Con respecto al incidente del vapor Maipó, el jefe de la armada y el jefe de la casa naviera, estiman que el acto del crucero no importa, la violación de la neutralidad porque el señor Krausse capitán de la compañía Kosmos pertenece a la armada auxiliar alemana y por consiguiente está sometido a las leyes de guerra. La cancillería termina el estudio de los antecedentes y ha hecho adoptar las medidas necesarias.

Declaraciones de un diputado argentino

PARIS, 10.—Durante un interview el diputado argentino señor Mora expresó el deseo ardiente de ver a la Argentina que «fué el campeón de la libertad y del derecho» en favor de las repúblicas del Pacífico, ponerse al lado de los Estados Unidos. El señor Mora afirmó sus calurosas simpatías de todas clases para los aliados y aseguró que el gobierno argentino representa perfectamente los sentimientos del país. Hizo observar que el ministro de relaciones interino doctor Pueyrredón es nieto de vascos franceses.

Piensa que la Argentina protestará enérgicamente contra la violación impudente del derecho hecha por Alemania.

Medallas conmemorativas

PARIS, 10—La administración de la Moneda reanudando una tradición interrumpida desde el siglo XVII ha resuelto acuñar medallas perpetuando, ilustrando el recuerdo de las grandes luchas de la guerra. Dos ya salieron: la medalla del Marne que representa el campo de batalla donde se decidió el porvenir de la Humanidad y la medalla del Iser que traduce el admirable heroismo de los fusileros de marina. Una tercera ilustrará la página gloriosa de Verdun.

El avance inglés

PARIS, 10—El despertar de actividad en el Somme es interesante a seguir.

Ayer los ingleses explotando los éxitos precedentes rechazaron todavía los batallones del príncipe Ruperto de Baviera hacia Miramont, se apoderaron de la colina 123, que es un verdadero fortín en la otra extremidad de la línea de defensa, llamado a prestar los más grandes servicios.

Las felices operaciones de detalle afirman la excelente organización del predominio y es el mejor augurio para el porvenir. Grandecourt es la 53 aldea que fué libertada en el Somme. El enemigo, a pesar de las reacciones muchas veces violentas y sus preparativos extraordinarios no logró recuperar ninguna.

La condena de Socecu

ROMA, 10—En los círculos militares se aprueba el fallo del consejo de guerra rumano, reunido en Jassy, en el caso de las imputaciones hechas al general Socecu.

Un diario asegura, sin embargo, que dicho jefe es víctima de las intrigas de sus adversarios, quienes, en realidad son los responsables de la pérdida, no sólo de la batalla de Arges, sino de la invasión de toda la Valaquia.

Es cierto—dice—que el plan concebido por el general Berthelot no llegó a realizarse plenamente, y que el rechazo de los primeros ataques del ejército de Mackensen en el sudoeste de Bucarest, probaba su bondad. Pero, la línea rumana estaba flanqueada principalmente por el norte, y es ahí donde debe buscarse la verdadera responsabilidad del fracaso de la defensiva, si responsabilidad cabía después de la derrota de Hermannstadt.

El coronel Fustani, que conoce personalmente a Socecu, afirma que éste es un militar distinguido, incapaz de incurrir deliberadamente en falta.

Por lo demás, si fué culpable, no se explica la falta de una pena mayor que la impuesta por el consejo de Jassy.

URUGUAY

MONTEVIDEO, febrero 10. — "El Día", dice que causó excelente impresión la actitud de la cancillería uruguaya, respecto a su comunicación al gobierno de Berlín.

—Esta mañana se reunieron en el club Nacional, los miembros del colegio de diputados nacionalistas, para dejar organizado el grupo de candidatos que votarán para constituir la mesa de la cámara.

—En la semana entrante se clausurará el salón municipal de arte.

—Hoy se reunió la comisión de constitución de la asamblea nacional constituyente, tratándose asuntos importantes.

—"La Tribuna Popular" pide al ministro de guerra que aclare el motivo de la precipitación del regreso del crucero Uruguay.

De todo esto se desprende que el gobierno cometió verdaderamente una imprudencia en autorizar la salida del crucero Uruguay para realizar pruebas de telegrafía sin hilos censurando haber mandado un buque, llevando alemanes y partidarios de Alemania. Esto es exponerse a un conflicto internacional.

EN EL CONGRESO

SESION EN SENADORES

A las 4 de la tarde el presidente del Senado llama a sesión. Hay 15 senadores presente en el recinto.

Se invita para que concurra a la sesión al ministro de hacienda.

Monumento a los granaderos—

La junta ejecutiva de la comisión nacional del centenario del Paso de los Andes, invita al presidente del Senado, doctor Luna y demás miembros de esa cámara al acto de la colocación de la piedra fundamental del monumento en homenaje a los granaderos a caballo en la campaña de la independencia, que tendrá lugar el lunes 12 del corriente, a las 5.30 p. m., en el ángulo de las calles Florida y Arenales (pabellón argentino).

Citación en diputados—

El doctor Saguier que había presidido en su mayor parte la sesión de ayer en la cámara de diputados, resolvió, después de consultar a muchos de ellos y una vez retirada la nota que pedía la celebración de la sesión de ésta tarde, pasar una circular telegráfica citando para el lunes, a la hora reglamentaria.

Hoy es un día en blanco para esta cámara, que por lo visto se sigue consagrando a la festividad del sábado inglés, como lo viene haciendo desde hace algún tiempo.

CASA DE GOBIERNO

EN LA PRESIDENCIA

El doctor Irigoyen no concurrió hoy a su despacho oficial de la casa de gobierno, debido a que se halla algo indispuesto.

POR LOS MINISTERIOS

El ministro de obras públicas concurrió esta mañana a su despacho de la casa rosada, ocupándose en la solución de varios expedientes administrativos.

También se ocupó del proyecto de reglamentación de la ley de jubilaciones de los obreros ferroviarios.

—El ministro de agricultura a cargo de la cartera de relaciones exteriores no concurrió esta mañana a la cancillería.

El subsecretario de relaciones se ocupó en el despacho de diversos asuntos de régimen interno.

—El doctor Salaberry atendió hoy su despacho como de costumbre. Recibió algunas visitas y despachó diversos asuntos de trámite.

—El ministro de Instrucción Pública y Justicia, doctor Salinas, recibió hoy a varios diputados nacionales que fueron a visitarlo. Estuvo también en su despacho el señor Rosselot, de San Juan.

Por la tarde volvió al ministerio para despachar numerosos expedientes de instrucción pública y justicia.

—El lunes próximo se hará cargo nuevamente de su cartera el ministro del interior, doctor Gómez.

—Esta mañana concurrió a su despacho el doctor González, subsecretario, siendo en seguida la firma de trámite.

Después conversó con los generales Deheppiane y Ruiz, y director del personal, coronel Aranzadi.

—El ingeniero Alvarez de Toledo asistió esta mañana a su despacho oficial, dedicándose al estudio de diversos asuntos de su cartera.

Después recibió la visita del ministro de Francia en nuestro país.

—Escaso movimiento ha habido hoy en el ministerio de agricultura. El titular de la cartera, doctor Honoric Pueyrredón, hizo comunicar a la secretaría privada de su departamento, que no concurrió hoy a su despacho, por tener que permanecer en el ministerio de Relaciones Exteriores donde debe firmar los expedientes de trámite y resolver algunos asuntos pendientes.

PROVINCIAS

SANTA FE

Inspección de Correos y Telégrafos — Comandancia militar — Pago a los maestros — Nombramiento — Lista de puestos policiales por ascenso — Kermesse — Carnaval — El transporte de los cereales—Conferencia patriótica

ROSARIO, febrero 10. — Encuéntrase en ésta, el inspector de Correos y Telégrafos, doctor Eduardo Gallo, practicando investigaciones en las oficinas del IV distrito postal telegráfico, a raíz de ciertas denuncias formuladas por un diario local de la tarde. El doctor Gallo se halla instalado en el Hotel Mayo donde actúa para mayor libertad de acción.

Su investigación tiene un carácter amplio y profundo.

Principió por recabar la opinión de todos los órganos de la prensa de ésta ciudad, así como también de todos los corresponsales y representantes de los diarios de ésa. El resultado sería, pues, la última palabra de la verdad acerca del funcionamiento interno de las oficinas de este IV distrito, así como también de los procederes de los empleados.

—El personal de la comandancia militar en ésta se halla efectuando, bajo la dirección del comandante J. M. Puig la depuración de las listas y la documentación completa de toda la concentración del ejército y armada verificada en su jurisdicción. Dichos trabajos estarán terminados a fines de la semana entrante, siendo remitidas inmediatamente al ministerio de la guerra.

Por concepto de renovaciones esta misma oficina ha recaudado 7000 $ aproximadamente, habiendo efectuado más de 700 renovaciones gratis.

—La inspección de escuelas de este departamento ha dado comienzo al pago de los haberes pertenecientes a los maestros normales y correspondientes al mes de octubre ppdo.

El lunes próximo el inspector señor Arce elevará al consejo de educación de la provincia la reglamentación que ha hecho en las escuelas y personal de las mismas de esta ciudad.

—El señor Alejandro Caro ha sido nombrado secretario del juzgado de la. instancia en lo civil y comercio a cargo del doctor Mauricio J. Cesal.

—El señor Néstor Noriga ha remitido al ministro de gobierno doctor Valdez, para su aprobación, una lista de puestos vacantes que existen en la jefatura política de ésta para que sea llenada por empleados cuyo comportamiento le permitan ascender.

Con la misma fecha remitió otra nota proponiendo al señor Félix Monzón, comisario del Saladillo, en reemplazo del señor Ignacio Vera que renunció.

—Hoy sábado se efectuará en el jardín de niños en el parque Independencia una kermesse a beneficio de las escuelas gratuitas para hijos de obreros señor Valentín Guevara y José Castagnino.

—La intendencia municipal aprobó los planos presentados por la comisión organizadora del corso a celebrarse en la avenida Pellegrini durante las próximas fiestas del carnaval.

El producto líquido de este corso está destinado a beneficio de los hospitales municipales de ésta, y de la Asistencia Pública.

—El comercio cerealista ha solicitado nuevamente las influencias de la Bolsa de Comercio con el objeto de que las empresas ferroviarias modifiquen el sistema del transporte de los cereales.

—En homenaje al centenario del paso de los Andes y batalla de Chacabuco, la Federación de Estudiantes ha organizado para mañana domingo a las 5.30 de la tarde una conferencia patriótica a cargo del doctor Alejandro V. Maruelondo. El acto tendrá lugar en la Biblioteca Argentina.

ROSARIO, febrero 10 Como estaba anunciado, se llevó a cabo la licitación para adquirir cinco títulos de la deuda consolidada municipal. Los resultados fueron altamente beneficiosos, defraudando por consiguiente conjeturas que se hacían sobre el fracaso seguro en la colocación de dichos títulos.

Consiguiéronse cuatro títulos de mil pesos al 79 por ciento, uno al 85 por ciento, dos de 500 pesos cada uno al 85 por ciento, cuatro de 100 pesos cada uno al 85 por ciento y uno de 100 pesos al 79 por ciento. En total colocáronse títulos por un valor de 6.500 pesos habiéndose presentado tres propuestas.

ENTRE RIOS

PARANA, febrero 10. — Hondísimo pesar ha causado en ésta el fallecimiento de Luis Secchi, prestigioso vecino de Gualeguaychú, fallecido en la capital federal. Nacido en el estado oriental, radicóse muy joven en esta provincia, formando su hogar con una dama argentina. Laborioso e incansable, todas las causas buenas lo tuvieron a su lado y, al fomento de la agricultura y ganadería consagró sus mejores afanes. Fué fundador de la sociedad rural de Gualeguaychú y su alma mater, aun cuando como ahora, no figurara entre el elenco de sus socios, siendo el organizador del último lucido torneo realizado el 22 de octubre del año pasado.

—Anoche tuvo lugar la asamblea general del club excursionista con el número de socios que asistan.

—Diariamente concurren al balneario de la isla numerosas familias al par que disfrutan de la sombra y frescas brisas se ejercitan en el sano sport de la natación. Puede decirse a este respecto, que van desapareciendo los prejuicios y se va haciendo costumbre en nuestra sociedad.

—Para hoy la compañía Picanovas, dará "La aldea de San Lorenzo" en beneficio del primer actor.

—"El Diario" aboga en bien fundados artículos porque la legislatura nacional sancione de una vez los proyectos económicos financieros del gobierno nacional.

GUERRA Y MARINA

PISTOLAS MAUNLICHER

Se ha dictado una resolución dejando sin efecto la anterior, de 20 de julio último, debiendo encargarse de la venta de pistolas Maunlicher, espadas y anteojos a los jefes y oficiales, la sastrería militar, como lo hacía anteriormente.

RETIRO

En la semana próxima se expedirá un decreto concediendo el retiro solicitado por el teniente coronel Pedro J. Pérez.

EL GENERAL GUEMES Y SUS GANCHOS

Como anunciamos, mañana se realizará en Lanús la inauguración del monumento erigido al invicto general Guemes y sus ganchos.

En representación del ministro de guerra, hará uso de la palabra, el mayor Adolfo Vázquez, y, en nombre de la comisión nacional del centenario, el señor Carlos Salas.

CENTENARIO DE CHACABUCO

En la iglesia de San Javier, Serrano 1855, se realizará mañana un solemne acto religioso, en conmemoración del centenario de Chacabuco.

Pronunciará la oración sagrada el vicario general de la armada, monseñor Piaggio, concurriendo a la ceremonia, en representación del ministro de guerra, su ayudante de campo, mayor Ibarra García.

GUARDACOSTAS "INDEPENDENCIA"

Este buque ha zarpado de Puerto Militar, con destino a Santa Elena, donde procederá a la realización de diversos trabajos hidriográfios.

PALACIO DE JUSTICIA

TURNOS

Hasta el 15 del corriente inclusive atenderá el despacho de turno en el fuero civil el juez doctor Fernando Colombres, con los secretarios doctores Sandullo 10, Olmos 12, Rocha 13, Pizarro 14 y Dobranich el 15.

Recusaciones.—Corresponde intervenir al juez doctor César A. Campos.

Agente fiscal: doctor José M. Padilla; atiende el turno durante todo el mes.

Fuero comercial.—A cargo del juez doctor Alberto Estrada, con los secretarios doctores Grandoli el 10, Jordán 12 y 15, García Calvo 13 y Curutchet el 14.

Recusaciones.— Interviene el juez doctor Martín y Herrera.

Agente fiscal: todo el mes, doctor Arriola.

CONVOCATORIAS Y QUIEBRAS

Sin acompañar el balance de ley se presentó en el juzgado de turno, secretaría doctor Curutchet, el comerciante José Caffaro.

Pide convocatoria de acreedores.

RAMOS

Talleres mecánicos—A su pedido fué decretada la quiebra de don Enrique Misenta; el balance no lo presentó.

Tienda y mercería.—Secretaría del doctor García Calvo.

Ha sido designado don M. Belman para que intervenga como contador en la quiebra de don Manuel Fernández. Juez doctor Martín y Herrera, secretaría doctor Casares.

—Para el día 26 del corriente se ha fijado audiencia para la junta de verificación de créditos en la convocatoria de don Domingo Arbelo, que había quedado pendiente de resolución. Juez doctor Martín y Herrera.

—En la convocatoria de Manuel Guelfo, se estimó por el contador nombrado en $ 45.170 el activo y en 78.074 el pasivo.

Se hizo adjudicación de bienes, designándose liquidador a don S. Bastiani.

SENTENCIAS

El juez doctor Meléndez dictó cinco sentencias en juicios ordinarios, la mayoría de ellas por cobro de pesos y una por locación de servicios y rescisión de contrato.

—El dctor Klappenbach, por intermedio de la secretaría del doctor Schatz, dictó sentencia en el juicio que por indemnización de daños siguió Pedro Mosquera con Ernesto Vieyra.

Hace lugar a la demanda en todas sus partes.

MUNDO COMERCIAL

TRIGO

CHICAGO, febrero 10. — Se realizaron hoy operaciones con mercado sostenido.

Para el trigo colorado americano embarque en el mes de mayo, hoy se obtuvo nido el precio de 170 3/4.

El último precio anotado fué de 169 5/8 en centavos oro americano por bushel.

Para remesas a entregar en el mes de julio se anotó hoy el precio de 147 7/8, anotándose en las operaciones últimas a 147.

WINNIPEG, febrero 10. — **El trigo colorado americano, entrega en el mes de mayo se negoció en la primera rueda realizada hoy en este mercado a 170.**

El precio adquirido para remesas a entrega en la misma fecha en las operaciones últimas fué de 169 3/4.

Estos precios son en centavos oro americano por bushel.

MAIZ

CHICAGO, febrero 10. — **Para el maiz mixto americano a entregar en mayo hoy se registró el precio de 102.**

En las operaciones realizadas ayer se cotizó a 101 5/8 centavos oro americano por bushel.

LINO

CALCUTA, febrero 10.—El lino cuyas entregas deben efectuarse en los meses de enero y febrero se negoció hoy en este mercado a 116 chelines, anotándose en las operaciones últimas a 117 chelines por quarter de 410 libras.

DULUTH, febrero 10. — El lino entrega en mayo se negoció hoy en este mercado a 282 3/4.

El precio obtenido para las remesas a entregar en la misma fecha en las operaciones últimas fué de 282 3/4.

Para remesas a entregar en el mes de julio se anotó hoy el precio de 283; anotándose en las operaciones últimas a 283.

MERCADOS NORTEAMERICANOS

Operaciones de apertura

NUEVA YORK, febrero 10.—Las diferencias de precios obtenidas hoy en los centros de negocios en cereales de esta plaza, son las que se expresan a continuación:

Apertura

	Entrega	Suba	Baja
Mercado Winnipeg trigo	Mayo	1 1/4	—
Chicago trigo	Mayo	1 1/8	—
maíz	Julio	7/8	—
Duluth lino	Mayo	3/8	—
	Mayo	s/cambio	—
	Julio	s/cambio	—

MERCADO COMERCIAL DE LONDRES

LONDRES, febrero 10.—

Tipo de descuento del Banco de Inglaterra	5 1/2
Consolid. Británicos 2 1/2 o/o.	51 1/2

Títulos argentinos

Empréstito nacional 1897, 4 o/o ley 3378.	65.—
Bonos Obras de Salubridad, etc., de Buenos Aires, 1891, 5 o/o	91.—

Empréstito Argentino de Obras

PARIS, febrero 10.—

Empréstito Argentino de Conversión, 1889, en lib., 4 1/2 o/o.	81 1/2
Empréstito Argentino interno de 1909, 5 o/o.	89.—
Province of Buenos Aires, 3 o/o to 3 1/2 o/o Loan of 1906.	47.—

BOLSA DE PARIS

Públicas, 1886, 5 o/o.	92.—
Renta Francesa, 5 o/o.	87.60
Renta Francesa, 3 o/o.	62.25

BOLSA DE MONTEVIDEO

única rueda realizada hoy en el mercado

MONTEVIDEO febrero 10. — En la de valores de esta Bolsa no se realizó operación alguna.

—De este puerto salen hoy con destino a ésa los vapores Cabo Corrientes y Ciudad de Buenos Aires.